

Týden rané péče 23. – 29. 11. 2009

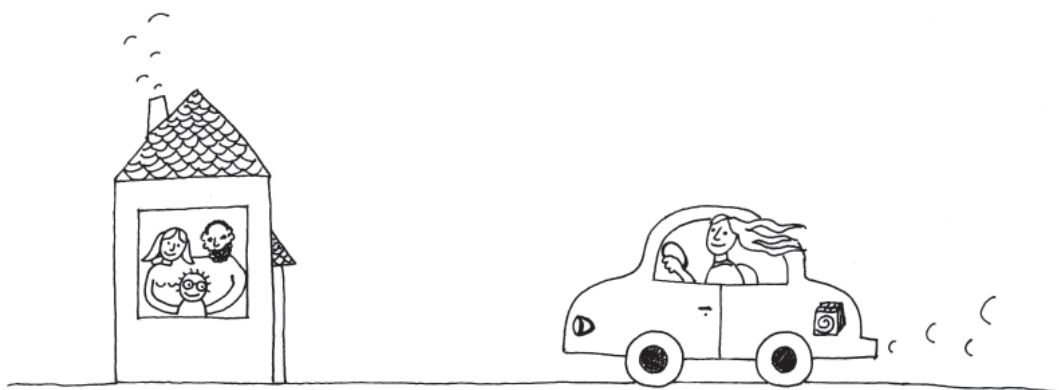

20 LET NA CESTĚ



2009

# SPOLEČNOST PRO RANOU PÉČI

## výroční zpráva

**Annual Report**

### ANKETA:

Víte, co je raná péče?

- Vyberte jednu správnou z nabídky 3 odpovědí:
- Raná péče je:
- 1/ Neplacené očkování novorozenců, zabráňující vzniku epidemie.
  - 2/ Sociální služba pro rodiny dětí s postižením v raném věku.
  - 3/ Pěstování zdravé zeleniny ještě před začátkem jarní sezóny.

Společnost pro ranou péči slavila 20 let od založení a při té příležitosti pořádala spolu s dalšími 21 organizacemi poskytujícími služby rané péče informační kampaň pro veřejnost s názvem „Týden rané péče – 20 let na cestě“. Součástí kampaně byla i anketa z titulní strany. Osloveno bylo 3730 a správnou odpověď „Sociální služba pro rodiny dětí v raném věku“ vybralo 2253 dotázaných.

Více informací o kampani najdete na [www.tydenranepece.cz](http://www.tydenranepece.cz)  
a v této Výroční zprávě.

Přinášíme fotografie z vybraných akcí ke kampani:

Akce Nevidím pro ZŠ Ostrava



Tisková konference ke kampani



Kampaň Střediska Olomouc



OD Tesco Praha



Výstava Jak se nám líbí svět Č. Budějovice



Oslava 15.výročí Střediska Ostrava





|              |  |           |
|--------------|--|-----------|
| <b>I.</b>    | <b>Slovo úvodem</b> .....                          | <b>1</b>  |
| <b>II</b>    | <b>Nahlédněte do našeho kalendáře 2009</b> .....   | <b>2</b>  |
| <b>III.</b>  | <b>Poslání a cíle SPRP</b> .....                   | <b>3</b>  |
| <b>IV.</b>   | <b>Organizační struktura</b> .....                 | <b>4</b>  |
| <b>V.</b>    | <b>Zpráva o činnosti SPRP v roce 2009</b> .....    | <b>5</b>  |
| <b>VI.</b>   | <b>Z dopisů rodičů</b> .....                       | <b>8</b>  |
| <b>VII.</b>  | <b>Pracoviště Společnosti pro ranou péči</b> ..... | <b>9</b>  |
|              | Metodické centrum .....                            | 9         |
|              | Středisko rané péče Brno .....                     | 12        |
|              | Středisko rané péče České Budějovice .....         | 14        |
|              | Středisko rané péče Liberec .....                  | 17        |
|              | Středisko rané péče Olomouc .....                  | 20        |
|              | Středisko rané péče Ostrava .....                  | 22        |
|              | Středisko rané péče Plzeň. ....                    | 25        |
|              | Středisko rané péče Praha .....                    | 27        |
| <b>VIII.</b> | <b>Tým Společnosti pro ranou péči</b> .....        | <b>29</b> |
| <b>IX.</b>   | <b>Zpráva o hospodaření SPRP</b> .....             | <b>30</b> |

## I. slovo úvodem



### **Milí příznivci, spolupracovníci, sponzoři, kolegyně, kolegové**

Jako každý rok vám předkládáme Výroční zprávu Společnosti pro ranou péči za uplynulý rok -2009.

Najdete v ní přehled naší činnosti, hospodaření, vzdělávacích aktivit a poděkování všem, kteří se na díle SPRP rok podíleli.

V uplynulém roce jsme završili 20 let profesionálního poskytování rané péče pro rodiny dětí s postižením zraku. Pro tuto slavnostní příležitost a týdenní kampaň, kterou jsme v listopadu pořádali, jsme vybrali motto: „20 let na cestě“. Motiv cesty nám dal možnost se ohlédnout, upozornit na přístup našeho programu „Provázení“ a připomenout terénní charakter naší práce. A v neposlední řadě se i prostřednictvím plánování podívat, kudy naše cesta v nejbližších letech povede.

Díky všem, kteří nás na naší cestě s rodiči dětí se zrakovým postižením provázeli a podporovali!

**Terezie Hradilková**  
**Výkonná ředitelka Společnosti pro ranou péči**

## II. ukázky z našeho kalendáře 2009



### aneb co jsme dělali, když jsme nebyli v terénu:

|                 |  |  |
|-----------------|--|--|
| <b>Leden</b>    | Zkoušky kurzu Poradce rané péče Praha, Brno<br>1. schůzka vedoucích a metodiků SPRP ke kvalitě<br>Setkání rodin – Čaj  | APRP / Metodické centrum<br>Metodické centrum<br>Středisko Ostrava                         |
| <b>Únor</b>     | Výstava na KÚ Jihočeského kraje „Do práce jezdíme domů“<br>Klub rodičů, téma: orofaciální stimulace<br>Seminář pro rodiče dětí s albinismem  | Středisko České Budějovice<br>Středisko Liberec<br>Středisko Praha                         |
| <b>Březen</b>   | Klub rodičů, téma: chirofonetika<br>Setkání instruktorek stimulace zraku z Moravy<br>Zahájení Kurzu Instruktor simulace zraku  | Středisko Liberec<br>Olomouc<br>Metodické centrum  |
| <b>Duben</b>    | Přednáška skotské psycholožky Mary Lee v Praze<br>Seminář pro lékaře a střední zdravotnický personál v Svitavách<br>Konference zdravotních sester o komunikaci s pacienty s postižením<br>Seminář pro rodiče – Alternativní komunikace | Metodické centrum<br>účast Středisko Olomouc<br>účast Středisko Ostrava<br>Středisko Plzeň |
| <b>Květen</b>   | Seminář pro rodiče: vedení dětí s autismem   | Středisko Liberec  |
| <b>Červen</b>   | Neonatologická konference v Srní   | účast Středisko Plzeň  |
| <b>Červenec</b> | Mezinárodní konference ICEVI Dublin  | ICEVI / účast SPRP   |
| <b>Srpen</b>    | Letní setkání rodin  | Středisko Plzeň  |
| <b>Září</b>     | Letní setkání grilování pro rodiny<br>Setkání rodin – v ZOO<br>Konference o rané péči v Olomouci   | Středisko Brno<br>Středisko Ostrava<br>APRP / SPRP   |
| <b>Říjen</b>    | Seminář pro rodiče dětí s kataraktou<br>Den otevřených dveří<br>Seminář SPRP   | Středisko Praha<br>Středisko Brno<br>Metodické centrum                                     |
| <b>Listopad</b> | Seminář pro rodiče – Hipoterapie<br>Kampaň Týden rané péče   | Středisko Praha<br>všechna pracoviště SPRP   |
| <b>Prosinec</b> | Předvánoční setkání rodin<br>Klub rodičů   | Středisko České Budějovice<br>Středisko Brno   |

# III. poslání a cíle



## Společnost pro ranou péči, o.s.

- je nestátní nezisková organizace, která poskytuje odborné služby, podporu a pomoc rodinám, ve kterých se narodilo dítě se zrakovým či s kombinovaným postižením
- vznikla v r. 1997 jako samostatné občanské sdružení proto, aby provozovala střediska rané péče, která se věnují raněporadenské práci od roku 1990.

## Poslání

- Společnost pro ranou péči, o.s. (SPRP) je organizace s celorepublikovou působností.
- Poskytujeme terénní služby rané péče, podporu a pomoc rodinám, ve kterých vyrůstá dítě se zrakovým a/či jiným postižením v raném věku.
- Realizujeme program Provázení, který podporuje schopnosti, síly a cíle každého člena rodiny.
- Chceme, aby naše služby vedly k posílení kompetencí, zodpovědnosti a nezávislosti rodičů (zákonných zástupců) při výchově dětí.
- Chceme umožnit rodině vychovávat dítě v jeho přirozeném prostředí a žít běžný život.

## Cíle organizace

Dlouhodobé: sociální začlenění rodin/klientů a běžný život v jejich prostředí  
minimalizace negativních důsledků postižení na vývoj dítěte a na situaci rodiny

Pro rok 2009: (schváleny na valné hromadě konané 9. 12. 2008, jsou součástí Plánu činností SPRP)

1. stabilizace vazby pracovišť na regionální zdroje a regionální podmínky
2. zavedení procesu zjišťování kvality jako kontinuálního procesu v organizaci se zahrnutím hodnocení služby uživateli jako jeho nedílné součásti
3. nastavit základní úroveň dovedností v procesu služby pro pracovníky SPRP, zejména pro poradce rané péče (metody, procesy, zpětná vazba, kontrola...)
4. zabývat se znovu formulací cílových skupin rané péče

## Proto jsme v roce 2009 spolupracovali a jednali:

- se státní správou – Ministerstvem práce a sociálních věcí
- s krajskými úřady
- s místní správou a samosprávou v bydlišti klientů (OÚ, MÚ, magistráty)
- se zdravotnickými a sociálními pracovišti
- s klientskými skupinami a organizacemi rodičů
- s organizacemi a pracovišti, která poskytují ranou péči dalším cílovým skupinám a usilují o společnou úroveň kvality rané péče
- s Asociací pracovníků v rané péči
- s odborníky z návazných zařízení – stacionářů, kojeneckých ústavů, mateřských škol, speciálně pedagogických center, ústavů sociální péče ...;
- se zahraničními institucemi, poskytovateli rané péče a mezinárodními profesními organizacemi
- s lektory a odborníky z oblasti sociálních služeb a managementu

# IV. organizační struktura



## Organizační struktura Společnosti pro ranou péči, o.s., 2009

### Rada SPRP

Miroslava Bartošová  
Alexandra Bečvářová  
Pavla Matyášová  
Martina Dunděrová  
Eva Hrachovinová  
Ivana Kudelová

Martina Papoušková

Lucie Gregorová  
Terezie Hradilková

**Od 1. 12. 2009**

Karla Němcová  
Tomáš Vyskočil  
Jana Tušlová

Petra Cihlová

Martina Herynková

### Dozorčí rada

Ing. Michal Voráček CSc.  
Ing. Daniela Lombinová  
MVDr. Marie Nedopilová

## Společnost pro ranou péči o.s.

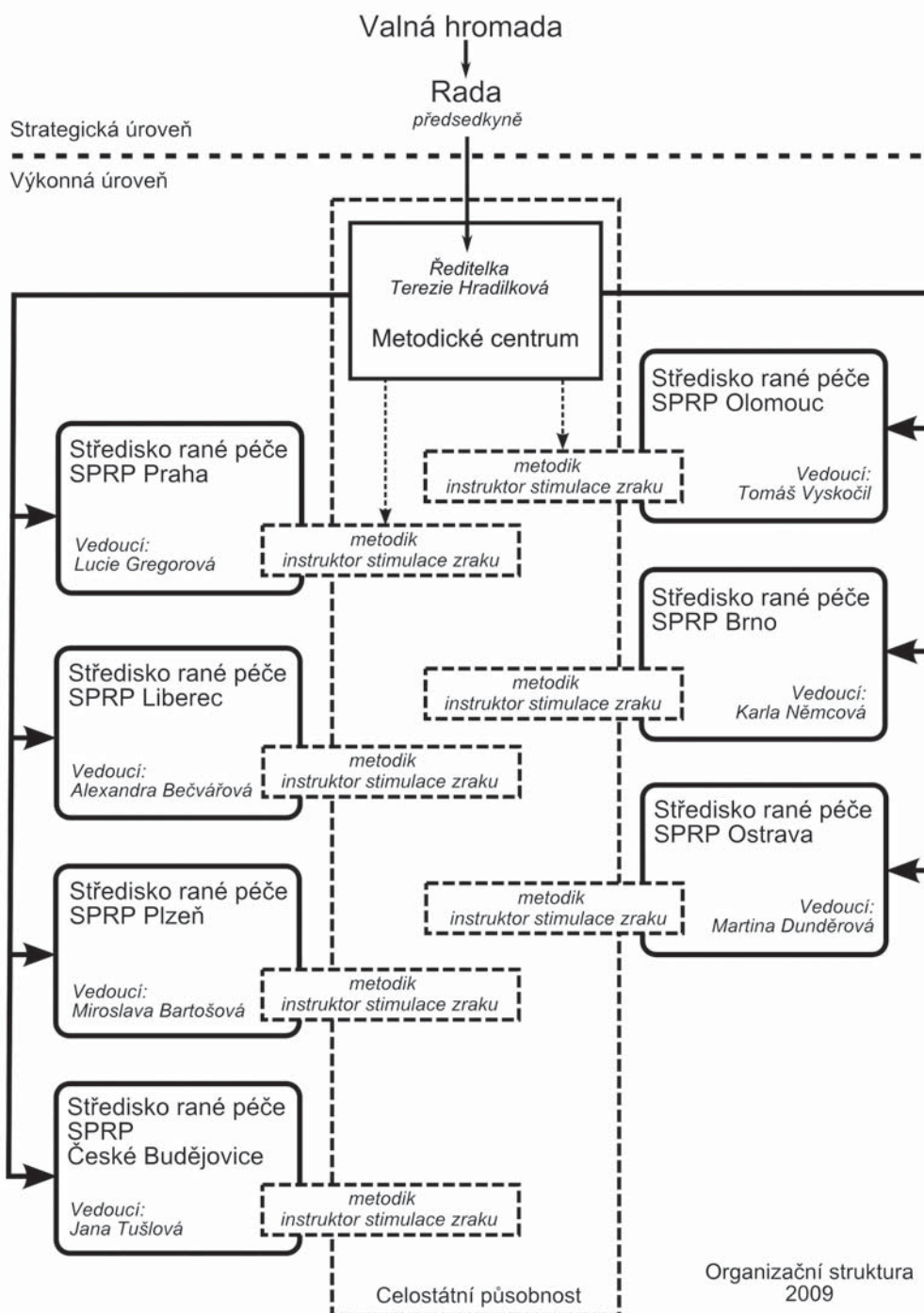

Organizační struktura  
2009



## Klienti

Klientem středisek rané péče SPRP se může stát rodina (rodiče nebo zákonní zástupci) s dítětem se zrakovým a kombinovaným postižením v raném věku (tj. od narození do max. čtyř let, u dětí s kombinovaným postižením max. do sedmi let).

Střediska Liberec, Brno a Ostrava mají ve vymezených regionech rozšířenou cílovou skupinu/\*.

### Přehled o klientech:

| Středisko   | Brno         | Č. Buděj.    | Liberec      | Olomouc      | Ostrava      | Plzeň        | Praha         | celkem         |
|---|--------------|--------------|--------------|--------------|--------------|--------------|---------------|----------------|
| <b>Počet klientských rodin střediska v uplynulém roce</b>   | <b>110</b>   | <b>59</b>    | <b>123</b>   | <b>75</b>    | <b>68</b>    | <b>62</b>    | <b>188</b>    | <b>685</b>     |
| z toho dětí s kombinovaným postižením   | 91           | 38           | 92           | 37           | 58           | 45           | 124           | 485            |
| z toho dětí s duálním postižením  | 2            | 2            | 8            | 5            | 3            | 2            | 5             | 27             |
| z toho dětí v ústavním zařízení (ÚSP, kojenecký ústav, DD, DC)                                      | 0            | 0            | 1            | 0            | 1            | 0            | 1             | 3              |
| z toho dětí zařazených do programu stimulace zraku  | 94           | 60           | 53           | 68           | 58           | 61           | 151           | 555            |
| /* z toho z rozšířené cílové skupiny:   |              |              |              |              |              |              |               |                |
| děti s tělesným a mentálním postižením (od roku 2009 nepřijímají nové)                              | 11           | 0            | 35           | 0            | 6            | 0            | 0             | 46             |
| <b>Počet klientů, u kterých byla péče zahájena v roce 2009</b>                                      | <b>19</b>    | <b>18</b>    | <b>31</b>    | <b>24</b>    | <b>13</b>    | <b>17</b>    | <b>51</b>     | <b>173</b>     |
| <b>Počet klientů, u kterých byla péče ukončena v roce 2009</b>                                      | <b>24</b>    | <b>8</b>     | <b>24</b>    | <b>15</b>    | <b>9</b>     | <b>14</b>    | <b>33</b>     | <b>127</b>     |
| <b>Počet holčiček/chlapců</b>   | <b>46/64</b> | <b>22/40</b> | <b>59/64</b> | <b>37/38</b> | <b>33/35</b> | <b>27/35</b> | <b>74/113</b> | <b>287/389</b> |
| Počet klientských rodin, které se zúčastnily kurzů pro rodiny (celkem osob/s postižením/sourozenci) | 20/6/4       | 10/4/1       | 49/18/3      | 22/7/7       | 4/1/1        | 7/3/0        | 48/16/7       | 160/55/23      |

## 1. Služby rané péče SPRP (regionální i celorepublikové)

### Standardní nabídkou všech středisek rané péče SPRP jsou tyto služby:

- výchovné, vzdělávací a aktivizační činnosti: program stimulace zraku, zrakový trénink, podpora vývoje dítěte s těžkým zrakovým postižením...
- informování a vzdělávání: informování a vzdělávání rodičů/pečovatelů a zvyšování jejich kompetencí v péči o dítě
- sociálně – terapeutické činnosti: zprostředkování a výměna zkušeností, konzultace, instruktáže, pořádání setkání a kurzů pro rodiny, podpůrné programy pro matky, caremanagement...
- pomoc při uplatňování práv a oprávněných zájmů a při obstarávání osobních záležitostí: prosazování práv rodičů dětí s postižením a prosazování terénní služby jako práva na služby v přirozeném prostředí. Podpora začlenění do komunity, podpora spolupráce se zdravotními a vzdělávacími programy a institucemi ve prospěch komplexní péče o cílovou skupinu.
- S každým klientem uzavírá příslušné středisko Dohodu o poskytování služeb, které předchází komplexní posouzení potřeb rodiny.

### Formy služeb:

- Terénní – mobilní služby: konzultace v domácím prostředí jsou stěžejní činností středisek rané péče; konzultace může na přání klienta probíhat také v zařízení či v místní instituci. Speciálně vyškolené odbornice – poradkyně rané péče – navštěvují rodiny a poskytují podporu a odborné konzultace rodičům v jejich přirozeném prostředí a provázejí je při výchově jejich dětí.
- Ambulantní služby – doplňkové – poskytované ve střediscích rané péče: stimulace zraku, fyzioterapie, ergoterapie, psychologické poradenství, semináře pro rodiče.
- Půjčování metodických materiálů, knih, hraček a speciálních pomůcek.

- Zasílání zpravodaje Rolnička, který hradí klient (předplatným).
- Týdenní rehabilitační kurzy pro rodiny: vedle odborného programu je kurz místem, kde rodiče mohou sdílet své pocity a zkušenosti a kde navzájem nacházejí pochopení a podporu; částečně hrazeno klientem.
- Doprovod klientů při návštěvách odborníků a institucí a při úředních jednáních.
- Telefonické a e-mailové konzultace, poradenství, zasílání doporučení či materiálů.

### Přehled služeb poskytovaných regionálními pracovišti SPRP:

| Středisko   | Brno        | Č. Budějovice | Liberec    | Olomouc    | Ostrava    | Plzeň      | Praha      | celkem      |
|---|-------------|---------------|------------|------------|------------|------------|------------|-------------|
| <b>Počet komplexních posouzení</b>  | <b>18</b>   | <b>20</b>     | <b>41</b>  | <b>25</b>  | <b>19</b>  | <b>21</b>  | <b>63</b>  | <b>217</b>  |
| z toho přijatých  | 18          | 18            | 31         | 25         | 18         | 17         | 51         | 173         |
| <b>počet konzultací v rodině</b>  | <b>359</b>  | <b>261</b>    | <b>730</b> | <b>291</b> | <b>257</b> | <b>278</b> | <b>695</b> | <b>2871</b> |
| z toho počet konzultací v rodině s dalším odborníkem  | 15          | 28            | 80         | 10         | 13         | 2          | 69         | 271         |
| z toho počet ostatních konzultací v terénu (v MŠ apod.)   | 2           | 2             | 13         | 10         | 9          | 0          | 19         | 55          |
| <b>Počet ambulantních služeb (počet konzultací)</b>   | <b>4</b>    | <b>15</b>     | <b>29</b>  | <b>2</b>   | <b>4</b>   | <b>59</b>  | <b>70</b>  | <b>183</b>  |
| <b>Počet doprovázení klienta k lékaři či do jiné instituce</b>  | <b>0</b>    | <b>0</b>      | <b>4</b>   | <b>1</b>   | <b>2</b>   | <b>2</b>   | <b>5</b>   | <b>11</b>   |
| <b>Počet funkčních vyšetření zraku</b>  | <b>18</b>   | <b>30</b>     | <b>93</b>  | <b>29</b>  | <b>41</b>  | <b>33</b>  | <b>81</b>  | <b>325</b>  |
| <b>Počet kontaktů a intervencí</b>  |             |               |            |            |            |            |            |             |
| <b>Počet telefonických konzultací</b><br>(každý telefonát, při němž se nedomlouvá pouze datum návštěvy, tzn. tel. s klientem, ve prospěch klienta, s neklidem): | <b>402</b>  | <b>146</b>    | <b>160</b> | <b>433</b> | <b>534</b> | <b>89</b>  | <b>612</b> | <b>2376</b> |
| <b>Počet písemných konzultací</b><br>(pozvánky, materiály, Rolnička, dopisy)  | <b>1310</b> | <b>665</b>    | <b>615</b> | <b>377</b> | <b>977</b> | <b>399</b> | <b>706</b> | <b>5049</b> |
| <b>Počet dalších konzultací pro neklidem:</b>   |             |               |            |            |            |            |            |             |
| První kontakty se zájemcem o službu   | 20          | 2             | 39         | 9          | 30         | 21         | 30         | 163         |
| Placené konzultace pro neklidem a zařízení  | 3           | 21            | 0          | 1          | 0          | 20         | 5          | 11          |

### Kurzy pro rodiny:

Probíhají každoročně zvlášť pro region Čechy a Morava.

Moravský kurz se konal ve Velkých Losinách ve dnech 31. 5. – 6. 6. 2009 a organizován byl Střediskem rané péče SPRP Olomouc. Kurzu se zúčastnilo 14 rodin s dětmi se zrakovým či kombinovaným postižením.

Český kurz se konal v Holenském dvoře u Jindřichova Hradce od 23. do 29. května, organizátorem bylo Středisko rané péče SPRP České Budějovice a zúčastnilo se jej 25 rodin.

Na obou kurzech dopoledne probíhal program v menších skupinkách rodin s dětmi s postižením, odpolední programy byly společné pro všechny rodiny s dětmi, rodiče měli možnost využít individuálních rozhovorů s psychologkou. Večerní programy určené rodičům realizovali poradci či externisté. Studentky dopoledne zajišťovaly program pro sourozence a večer hlídaly děti.



## 2. Další činnosti:

- Podpora svépomocných aktivit: v rámci programu podpora rodiny jsme jako každý rok realizovali projekt Kompetence rodiněl zaměřený na podporu rodin, jejich aktivní začlenění do každodenního života, společnou výměnu zkušeností a zvyšování jejich rodičovských kompetencí. A to formou: skupinových setkávání rodičů, na která si připravují sami program, programů pro matky s podporou zaměstnanosti, pořádání čajů, výletů, akcí v mateřských centrech, vzájemné diskuse v časopisu Rolnička na webových stránkách apod.
- Regionální střediska dále podle zájmu klientů, svých možností a personálního zázemí dále poskytují terapie, interdisciplinární služby a další.

## 3. Program osvěty a vzdělávání

Semináře pro zařízení, veřejnost, odborníky, odborné konzultace pro studenty, semináře pro zaměstnance krajské a obecní správy... V roce 2009 probíhal kurz Instruktora stimulace zraku, jehož cílem je komplexní příprava odborných pracovníků pro poskytování stimulace zraku ve službách rané péče v rodinách dětí se zrakovým a kombinovaným postižením. Součástí kurzu bylo Tyflopedické minimum, které absolvují všichni poradci rané péče, asistentky, vedoucí, koordinátorky služeb a vzdělávání jako součást povinného vzdělávání v SPRP a jehož cílem je zvýšení úrovně znalostí zaměstnanců SPRP v oblasti „tyfloproblematiky“. Kurz byl finančně podpořen z Nadačního fondu Českého rozhlasu, ze sbírky Světluška částkou 190 000 Kč.

Zároveň byla vydána Koncepce vzdělávání SPRP jako závazný metodický materiál stanovující povinné vzdělávání, vzdělávání specializační a odborné v souladu se zákonem o sociálních službách.

### Časopis Rolnička

Rolnička je informační bulletin, který vydáváme pro rodiče – současně a bývalé klienty. Z projektu MPSV podpora rodiny a z příspěvků přeplatitelů edituje a pro tisk připravuje pražské středisko.

Ohlašuje akce v jednotlivých střediscích pro ranou péči, nabízí odborné informace ze všech oblastí stimulace a výchovy dětí s postižením zraku a zprostředkovává zkušenosti a nápady rodičů. Rodiče i odborníci z ústavních zařízení v něm naleznou informace o hračkách a pomůckách pro děti, nejrůznější tipy, metody a zajímavé odkazy, nechybí ani sociálně právní informace. Náklady na výrobu časopisu jsou hrazeny z větší části z předplatného. Časopis má již ustálené rubriky a grafickou úpravu, za jednotlivá čísla je zodpovědná redakční rada a koordinátorka pro Rolničku. V roce 2009 vyšla čísla 65, 66, 67, 68 a 69.

### Knihovny:

Každé pracoviště má vybavenou knihovnu odborné literatury, kterou pravidelně doplňuje o knihy, časopisy, články a prezentace z oblasti rané péče a příbuzných oborů. Střediska rané péče mají část knihovny přizpůsobenu jako půjčovnu pro rodiče. Publikace si lze na pracovištích prezenčně zapůjčit a několik výtisků bývá zařazeno do půjčovny pro rodiče/klienty.

### www.ranapece.cz

Webové stránky slouží zájemcům o služby, veřejnosti, klientům, odborníkům a těm, kteří se zajímají o organizaci. Prezentujeme zde poskytované služby a kontakty. Inzerujeme volná místa a nové publikace, vyjadřujeme veřejné poděkování sponzorům, oznamujeme aktuality z pracovišť.

V roce 2009 stránky změnil design, byl zaveden nový redakční systém, který umožňuje pracovištím samostatnou správu a rychlou aktualizaci.

The screenshot shows the homepage of the website www.ranapece.cz. At the top, there is a navigation bar with links for 'ÚVODNÍ STRÁNKA', 'BRNO', 'ČESKÉ BUDĚJOVICE', 'LIBEREC', 'OLOMOUC', 'OSTRAVA', 'PLZEŇ', 'PRAHA', and a search bar. The main header features the text 'SPOLEČNOST PRO RANOU PĚČI' and a logo for 'SPOLEČNOST PRO RANOU PĚČI'. Below the header, there is a section for 'AKTUÁLNĚ' with a sub-section 'Zákon o soc. službách-aktuální definice rané péče'. The main content area includes 'AKTUÁLNÍ DEFINICE RANÉ PĚČE' and a list of news items with dates and brief descriptions. On the right side, there is a sidebar with three program highlights: 'PROGRAM PÓDPORA RODINY', 'PROGRAM OSVĚTA A VZDĚLÁVÁNÍ', and 'PROGRAM PÓDPORA VÝVOJE DÍTĚTE'. The left sidebar contains a menu with categories like 'AKTUÁLNĚ', 'O NÁS', 'VOLNÁ MÍSTA', 'RANÁ PĚČE', 'VYDÁVÁME', 'PROJEKTY', 'FINANČE, PODĚKOVÁNÍ', 'JAK NĚM POMOČI', 'KONTAKTY', 'ODKAZY', and 'PODĚNÝ A STÍŽNOSTI'.

## Vydali jsme:

V roce 2009 vydala SPRP tyto publikace:

### Dosahování, lezení, chůze... dejme se na cestu!

(Prostorová orientace a samostatný pohyb předškolních dětí) autorky Susan S. Simmons a Sharon O'Mara Maida, přeložila Jana Vachulová. Kniha je plná zajímavých tipů, návodů, rad a je doplněna fotografiemi klientů SPRP.



### Maliček

Maliček (Kniha nápadů pro rodiče k podpoře počáteční gramotnosti u dětí s postižením zraku) autorky Mary Lee, přeložila Jana Vachulová.

Účelem brožury je pomoci rodičům v podpoře vývoje malého dítěte s postižením zraku – jak naučit dítě chápat základní pojmy, jazyk, případně i psaný text a obrázky. V brožuře jsou navrženy činnosti, které mohou rodiče dělat společně s dítětem v rámci každodenních rituálů. Dále jsou v ní uvedeny různé způsoby, jak zpřístupnit dítěti s postižením zraku čtení – ať už za pomoci zvětšených textů nebo hmatem. Brožura je vytvořena tak, aby byla základem pro rozhovory s poradcem rané péče nebo jiným pomáhajícím odborníkem. Stránky je možné volně kopírovat tak, aby informace na nich obsažené byly používány právě tehdy, když přímo odpovídají potřebám rodiny.



### Socioemoční vývoj od narození do 3 let

Důležité mezníky, výzvy a možnosti podpory a intervence ve vztahu ke zrakově postiženým dětem.

Anette Ingsholt, cand. psych., ph. d.

Z anglického originálu Social-emotional development from birth to three years of age (Important milestones, challenges and interventions in relation to visually impaired children) autorky Anette Ingsholt, předneseného jako jedna ze čtyř klíčových přednášek konference o rané péči v Budapešti v srpnu 2008

přeložila Alice Buehler, vydala Společnost pro ranu péči v lednu 2009 s laskavým svolením autorky.

### ICEVI a inkluzivní vzdělávání v Evropě

Peter Rodney – Jensen

Peter Rodney – Jensen je dánský psycholog, člen Evropského výboru Mezinárodní rady pro vzdělávání osob s postižením zraku (ICEVI), zástupce podregionu Baltických a Nordických zemí. Materiál ICEVI a inkluzivní vzdělávání v Evropě vydal Evropský výbor Mezinárodní rady pro vzdělávání osob s postižením zraku (ICEVI) v březnu 2008, více na <http://www.icevi-europe.org>, do češtiny přeložila Jana Vachulová.

## IX. Z dopisů rodičů



od Pavlína z Jičína

„Dobrý den moc, moc, moc děkuji... moje poradkyně, mnohokrát jste nám byla oporou a mnohokrát jste nám pomohla...!!! Moc jsem se toho od Vás naučila...! ...Vy říkáte, že vy ode mne...! já říkám že já od Vás...! Díky mnohokrát... Ať se vám vše daří... ať máte mnoho spokojených rodin... A šťastných rodin... Víte moc jsem tenkrát o všem přemýšlela... moc jsem věřila... asi jsem moc milovala... Tomáška se nedalo nemilovat... on byl jedinečný... nenapodobitelný... díky vám jsem ho poznávala... to jeho krásné vnímání... Také naskočená husí kůže v obličejíčku, když se šťastím usmíval... moc dík... poděkujte za mne všem, kdo k nám kdy přijeli... na bazální stimulace... na fyzioterapii... moc si Vaši práce vážím a jsem moc ráda, že jsem tehdy oslovila právě Vás...! Raná péče Liberec... Mám dobrý pocit, že jsem našeho malinkého Tomáška mohla mít doma... Paní Markéta Královcová... známost zprostředkovaná Vámi... na Rozloučení s Tomáškem řekla, že jsem dobrá máma... změnilo mě to... (že jsem měla Tomáška doma)... vy to víte... a máte na tom velký podíl...! Budete mi chybět...!

... Žít přítomností... „Celá moudrost člověka by vlastně měla záležet v tom, aby pevně uchopil každý okamžik a využil ho tak, jako by to měl být ten jediný, poslední“ - F.Schiller ... Ať se ti vše daří... Jsem moc ráda, že jsem ten správný okamžik využila a že jsem našeho malinkého Tomáška tenkrát neodložila do Kojeneckého ústavu... a že jsem se o něj postarala... Někdy i se zatnutými zuby... Když jsem nevěděla kudy kam... vy jste dokázala poradit... a podat pomocnou ruku... Ať Vám to vydrží moc dík... Mějte se moc krásně...



## Metodické centrum

Klimentská 2  
110 00 Praha 1  
tel.: 224 826 858  
mobil: 777 235 630  
e-mail: centrum@ranapecze.cz

**ředitelka SPRP: Mgr. Terezie Hradilková**  
**asistentka ředitelky: Mgr. Kateřina Kovárníková**  
**koordinátorka pro finanční a hospodářskou agendu: Anna Berná,**  
**koordinátorka pro vzdělávání: Mgr. Anna Hladíková, koordinátorka svépomocných skupin – celorepublikové aktivity: Ing. Laura Kaválková, personalistka: Ing. Bohuslava Suchánková**  
**Účetnictví SPRP zajišťuje firma Kočka s.r.o., mzdové účetnictví pan Ing. Miroslav Polák.**



Přehled průměrného počtu zaměstnanců SPRP a jejich přepočtený stav za rok 2009 na pracovišti:

| Pracoviště        | počet osob | Přepočteno na úvazky | muži | mateřská |
|-------------------|------------|----------------------|------|----------|
| Metodické centrum | 6,046      | 4,613                | 0    | 0,5      |

### Pracoviště:

1. poskytuje a řídí specializované služby s celorepublikovou působností (komplexní posouzení potřeb, stimulaci zraku, testování a funkční vyšetření zraku...)
2. zabývá se vzdělávací a školicí činností a podporuje další vzdělávání zaměstnanců prostřednictvím kurzů, supervizi a školení, vydává publikace, zpracovává materiály pro zaměstnance, rodiče i odborníky;
3. Společnost pro ranou péči je zaměstnavatelem všech pracovníků organizace a Metodické centrum zajišťuje personální agendu
4. prezentuje Společnost pro ranou péči v České republice i v zahraničí, pořádá akce pro veřejnost a navazuje a udržuje mezinárodní kontakty.

### Počet podaných projektů: 7 podaných, 6 schválených

Služby rané péče byly celorepublikově financovány z dotace MPSV na sociální služby a z programu podpora rodiny, z příspěvků Nadačního fondu Českého rozhlasu ze sbírky Světluška, Nadace Leontinka. Díky Nadaci Leontinka a firmě Škofin bylo pracovištěm SPRP zapůjčeno 7 osobních automobilů na dobu tří let. Centrální zdroje zabezpečují specializované činnosti, které vyžadují vysokou profesionalitu a nadregionální a nejsou pokryty z regionálních zdrojů.

**Rozvojové projekty** – např. zaměřeny na cílovou skupinu hluchoslepých dětí a jejich rodin, vzdělávání zaměstnanců, publikační činnost...-byly hrazeny z příspěvků nadací: např. Nadace pro obnovu a rozvoj, Nadace Hilton/Perkins Program a další.

### Vzdělávání zaměstnanců pořádané Metodickým centrem:

V roce 2009 byla vydána Koncepce vzdělávání pracovníků v SPRP, která popisuje systém odborného a rozšiřujícího vzdělávání pro pracovníky dle zákona 108/2006Sb

### Seminář SPRP

Ve dnech 20. -22. října 2009 proběhl již osmý seminář pro všech 65 zaměstnanců SPRP. Během tří dnů měli možnost sdílet a předávat navzájem své zkušenosti a odborné znalosti, nové metody typy na pomůcky a literaturu,... což se každoročně ukazuje jako velmi důležitý nástroj zvyšování profesní kvalifikace. Díky Zákonu o sociálních službách, který je v platnosti od roku 2007, probíhalo v posledních třech letech v organizaci zjišťování plnění Standardů kvality sociálních služeb a tvorba potřebných materiálů. Posledními velkými tématy k uzavření tohoto období byly „individuální plánování s klienty“, „metodika zjišťování kvality v SPRP“ a dokončení základního cyklu vzdělávání zaměstnanců „tyflopédické minimum“. Tradičně nechyběly však ani případové studie, konzultace s účetní firmou pro koordinátorky, nebo praktický workshop na téma prezentace SPRP na webových stránkách ...

### Přednáška Mary Lee v Praze

1. dubna 2009 zorganizovala SPRP na Konzervatoři Jana Deyla v Praze přednášku a workshop skotské lektorky Mary Lee pro zaměstnance SPRP. M. Lee pracuje ve Skotsku ve škole pro děti se zrakovým a kombinovaným postižením a přijala již podruhé naše pozvání, aby se s námi mohla sejit a povědět o svých zkušenostech a podělit se o své znalosti. Je autorka dvou knih o problematice dětí se zrakovým a kombinovaným postižením v předškolním věku: This Little Finger a Learning Together, které SPRP přeložila do češtiny.

ny a v roce 2009 vydala. Tématem dubnové přednášky byla „Komunikace dětí se zrakovým postižením v předškolním věku, podpora komunikace mezi rodiči a dětmi, porozumění signálům dětí“. Následoval workshop pro 10 anglicky hovořících účastníků, zaměřený na konkrétní kazuistiku dětí se zrakovým a kombinovaným postižením.

### **1. konference pracovníků v rané péči „20 let na cestě“ v Olomouci**

Asociace pracovníků v rané péči ve spolupráci se SPRP a Katedrou aplikovaných pohybových aktivit Fakulty tělesné kultury UP v Olomouci uspořádala v termínu 9. – 11. 9. 2009 třídní konferenci. Účastnilo se 109 pracovníků rané péče z celé ČR. První den, v rámci předkonference, se vystřídalo 11 přednášejících, kteří přednesli příspěvky ke společnému tématu psychomotorický vývoj u dětí v raném věku. Druhý den, již řádnou konferenci, zahájila přednáška Terezie Hradilkové, ředitelky Společnosti pro ranou péči a jednatelky Asociace pracovníků v rané péči, která nás provedla časem a seznámila s ranou péčí od její české kolébky až po současnost. Následovalo ohlédnutí naší liberecké kolegyně Malgorzaty Sedlmayerové za konferenci o rané péči, kterou navštívila u sousedů v Polsku. Tím přednášky skončily a až do konce konference se témata nesla v duchu dílen, diskusí a workshopů. Účastníci se mohli rozhodnout mezi 4 paralelními skupinami témat a ve třech blocích debatovali nad různými tématy se společným jmenovatelem – raná péče. Třetí den zahájila „Velká kávová přestávka“ aneb Otevřený seminář, kde na sedmi stanovištích účastníci diskutovali nad různými tématy. Výsledky debat následně zástupci za skupinu přednesli plénu. Poté přišla na řadu prohlídka posterů a stoly s bazary nápadů. Po obědě se zasedalo v posledním bloku tématických seminářů a v odpoledních hodinách se účastníci vydali zpět ke svým domovům. Úplný program, výsledky diskusí z velké kávové přestávky a některá zpracovaná témata najdete na [www.asociace-ranapece.unas.cz](http://www.asociace-ranapece.unas.cz)

### **Kvalita poskytovaných služeb:**

SPRP se řídí druhovými Standardy rané péče a Standardy kvality sociálních služeb. Všechna regionální střediska mají certifikát kvality od Asociace pracovníků v rané péči. V roce 2009 probíhalo společné vytváření metodiky kvality SPRP facilitované externistkou Mgr. Danou Hradcovou. K zvyšování kvality služeb a vzájemnému sdílení dobré praxe slouží také odborné porady a setkání instruktorů stimulace zraku. Jsou organizovány regionálně – pro česká a moravská střediska, mají supervizní a podpůrný charakter a jejich součástí je i kazuistický seminář. Rozvoj služeb a jejich kvalitu sledují a podporují metodici.

### **Akce pro veřejnost:**

Kampaň „20 let na cestě“ – Týden informací o rané péči.

Ve dnech 23. – 29. listopadu proběhl na mnoha místech v České republice Týden rané péče. Kampaň organizovaná SPRP informovala o sociální službě raná péče a organizacích, které ji v ČR poskytují. Cílem bylo zvýšit povědomí širší veřejnosti o tom, co je raná péče, co to znamená terénní služba, ale také poděkovat těm, kteří chápou účel terénních služeb a přispívají na péči o děti v rodinách. Do Týdne rané péče se zapojilo 22 různých subjektů poskytujících ranou péči z celé České republiky. Mottem kampaně se stala PROFESIONALITA.

Všechna pracoviště SPRP během kampaně odpovídala na dotazy ohledně rané péče na telefonických a e-mailových adresách. Každé z regionálních pracovišť organizovalo setkání a programy pro veřejnost a různé skupiny odborníků. Většina středisek se zapojila do kampaně také formou ankety Co je to raná péče? Podařilo se získat odpovědi od 3730 dotázaných, z nichž 2253 odpovědělo správně. O Týdnu rané péče jsme informovali především prostřednictvím tiskových zpráv, banneru umístěném na serverech a webových stránkách a v kinech, veřejných médiích, internetu a akcích pro veřejnost. O rané péči se mluvilo v 12 rozhlasových a 8 televizních pořadech, a to od pořadů v regionálních televizích, přes Snídani s Novou, až po Události na ČT1 v hlavním vysílacím čase. V tisku se objevila informace o Týdnu rané péče asi 40krát. Více než 65 000 lidí se podařilo oslovit prostřednictvím spotu v kinech. Oslovili jsme jak návštěvníky mainstreamových sálů Village, Cinestar a Golden Apple, tak i alternativnější diváky artových kin Světozor a Aero. Vytisklo se přes 970 plakátů a letáků, které byly zasílány a distribuovány na různá veřejná místa. Bannery Týdne rané péče byly umístěny díky ochotě mnoha různých organizací a jednotlivců na více než 38 webových stránkách. Jaké osobnosti Týden rané péče podpořily? Byli to: Alexandr Vondra, Lumír Kantor, Jaroslav Róna, Simona Šustková, Petr Hroch Binder, Anna Šabatová, Martina Kaderková, Jan Kraus, Pavel Liška, Jiří Ornest, Jaroslav Dušek, Mathilda Nostitz, Helena Illnerová a Ivana Jarníková. Všem, kteří se podíleli na kampani Týden rané péče, DĚKUJEME! Webové stránky poskytovaly všechny potřebné informace o kampani. Zde návštěvníci měli možnost zjistit, jaký je program Týdne rané péče v jednotlivých regionech. Více na [www.tydenranapece.cz](http://www.tydenranapece.cz).

### **Mezinárodní aktivity:**

- SPRP je členem ICEVI-Europe, Terezie Hradilková je t.č. místopředsedkyní rady ICEVI-Europe. Rada zasedala v dubnu v Praze, kde vrcholila příprava evropské konference, která proběhla v Dublinu 5. – 11. 7. 2009. Konference se účastnily tři pracovnice SPRP.
- V rámci spolupráce s Hilton/Perkins Program byla vybrána a odjela na devítiměsíční odbornou stáž pracovnice ostravského střediska Tereza Odložilíková.
- Malgorzata Sedlmayrová představila český program stimulace zraku na mezinárodní konferenci ve Varšavě v Polsku.
- Společně s dalšími poskytovateli rané péče tři pracovnice SPRP připravily seminář pro zájemce o odborníky ze Slovenska – dvou-denní kazuistické setkání a třídní seminář v Bratislavě.
- Podpora pro ranou péči v Srbsku: T.Hradilková se podílela na přípravě mezinárodní konference v Novim Sadu v Srbsku a přednesla příspěvek „Vývoj rané péče v Evropě“. Organizátorem konference byla škola Milana Petroviče a cílem bylo předat zkušenosti odborníků z Čech, Bulharska a Chorvatska.

## Přehled nákladů a výnosů pracoviště SPRP Metodické centrum

| Středisko rané péče SPRP Metodické centrum |                  | v Kč         |
|--|------------------|--------------|
| Náklady celkem                             |                  | 5 934 556,75 |
| Výnosy celkem                              |                  | 6 439 544,28 |
| Výnosy z vlastní činnosti                  |                  | 197 936,10   |
| Dotace:                                    | MPSV projekt 100 | 4 433 000,00 |
|  | projekt 102      | 364 796,00   |
|  | Kraje            | 0,00         |
|  | Města, obce      | 38 450,90    |
| Ostatní příjmy                             |                  | 1 405 361,28 |
| Hospodářský výsledek                       |                  | 504 987,53   |

### Sponzoři, dárci, příspěvatelé na celorepublikové projekty v roce 2009:

#### Dárci a sponzoři:

##### Státní správa:

Ministerstvo práce a sociálních věcí ČR, program sociální služby a podpora rodiny

##### Domácí nadace:

Nadační fond Českého rozhlasu, sbírka Světluška  
Nadace pro obnovu a rozvoj  
Nadace Leontinka

##### Zahraniční nadace:

Nadace Hilton/Perkins USA

##### Firmy:

ŠkoFIN  
Profine Austria GmbH  
Press Service s.r.o.,  
Iva Vodáková - DURABO  
Bison and Rose

#### Soukromé osoby:

paní Daniela Filipiová  
pan Jiří Lábus  
pan Daniel Sittek  
paní Zuzana Stelzerová  
paní Kandlerová Tomancová  
Mgr. Pavel Rozehnal  
Ing. Vladimír Sekyra

Rotary Club Praha - Staré Město

rodině Sádlových, majitelům domu, kde Metodické centrum sídlí; Josefu Škraňkovi, řediteli Press Servisu, za laskavé vytištění výroční zprávy; paní Janě Ulbrychtové za odbornou pomoc při přípravě a realizaci kampaně „20 let na cestě“, Pavlu Holečkovi za IT služby a dalším...



Nadační fond  
Českého rozhlasu

**ŠkoFIN**  
originální finanční služby



# Středisko rané péče Brno

Nerudova 7  
602 00 Brno  
tel.: 541 236 743  
mobil: 777 234 134  
e-mail: brno@ranapece.cz



## Přehled průměrného počtu zaměstnanců SPRP a jejich přepočtený stav za rok 2009 na pracovišti:

| Pracoviště | počet osob | Přepočteno na úvazky | muži | mateřská |
|------------|------------|----------------------|------|----------|
| Brno       | 10,417     | 7,563                |      | 1,1      |

### Vedoucí: Mgr. Karla Němcová

Středisko rané péče SPRP Brno poskytovalo v roce 2009 služby rané péče na území Jihomoravského kraje, kraje Vysočina a Zlínského kraje pro cílové skupiny – rodiny s dětmi se zrakovým a kombinovaným postižením a rodiny s dětmi s tělesným a mentálním postižením. Poskytovali jsme převážně terénní služby rané péče formou konzultací v rodinách, kde poradkyně poskytovaly podporu rodiny, podporu vývoje dítěte a zrakovou stimulaci. Pro rodiny jsme pravidelně organizovali Kluby rodičů a spolupodíleli jsme se na organizaci týdenního kurzu pro rodiny ve Velkých Losinách.

Z našeho týmu odešla v květnu paní Daniela Nykodýmová a v prosinci na mateřskou dovolenou Mgr. Eva Hrachovinová.

Rok 2009 byl z velké míry zaměřen na vzdělávání zaměstnanců – Kurz poradce, kurz Systemická práce s rodinou, kurz Instruktor stimulace zraku, Tyflopédické minimum.

Středisko se aktivně zapojilo do celorepublikové kampaně Týden rané péče, zaměřené na zvýšení povědomí laické veřejnosti o tom, co je raná péče. V rámci tohoto týdne jsme uspořádali řadu akcí (prezentace v supermarketu Tesco, prezentace v Technickém muzeu, umístění letáčků, informace v tisku).

V průběhu roku jsme se spolupodíleli na zavádění procesu zjišťování kvality v organizaci.

Rádi bychom poděkovali všem sponzorům a dárcům za finanční podporu naší služby.

### Akce pro klienty:

- Kurz pro rodiny region Morava, zúčastnilo se 20 osob z brněnského střediska
- Kluby rodičů
- Prezentace dioptrických brýlí
- Canisterapie
- Letní grilování
- Zážitekové odpoledne
- Předvánoční setkání /celkem 88 osob/

### Akce pro veřejnost: počet zúčastněných osob:

- Účast na výstavě soc. služeb v Uh. Hradišti
- Den otevřených dveří, 38 osob
- Účast v kampani Týden rané péče

### Akce pro studenty:

- Speciálněpedagogická praxe 1 studentky Speciální pedagogiky na MU Brno

Středisko se podílelo na komunitním plánování v městech Brno, Břeclav, Bučovice, Hodonín, Kyjov, Mikulov, Rosice, Šlapanice a Znojmo

## Přehled nákladů a výnosů střediska:

| Středisko rané péče SPRP Brno |             | v Kč         |
|-------------------------------|-------------|--------------|
| Náklady celkem                |             | 3 648 017,22 |
| Výnosy celkem                 |             | 3 632 410,19 |
| Výnosy z vlastní činnosti     |             | 14 588,00    |
| Dotace:                       | MPSV        | 2 502 065,00 |
|                               | Kraje       | 245 500,00   |
|                               | Města, obce | 478 500,00   |
| Ostatní příjmy                |             | 391 757,19   |
| Hospodářský výsledek          |             | -15 607,03   |

## Sponzoři, dárci:

### Státní správa:

Ministerstvo práce a sociálních věcí

Krajský úřad Jihomoravského kraje  
Krajský úřad Zlínského kraje  
Krajský úřad Vysočina

### Městské a obecní úřady

Magistrát města Brno

Město Břeclav  
Město Blansko  
Město Lanžhot  
Město Tišnov  
Město Uherské Hradiště  
Město Uherský Brod  
Město Vyškov  
Město Bučovice  
Městys Jimramov

Obec Jámy  
Obec Osová Bítýška  
Obec Radostín nad Oslavou  
Obec Syrovice  
Obec Tučapy  
Obec Újezd (Nížkov)  
Obec Úsobrnó  
Obec Komořany  
Obec Babice u Rosic  
Obec Dobšice  
Obec Velká Losenice  
Obec Troubsko  
Obec Zvole  
Obec Železné

### Nadace:

Nadační fond Českého rozhlasu poskytl  
nadační příspěvek ze sbírky Světluška  
Nadace Leontinka

### Firmy:

Společnost TESCO Stores  
Procter a Gamble Czech Republic s.r.o.  
Energ – servis, a.s.

### Soukromé osoby:

MUDr. Poláková  
Rodina Jůdových  
Veronika Katzová – výroba pomůcek  
Pan Rainer – výroba pomůcek



# **Středisko rané péče České Budějovice**

Kněžská 8  
370 01 České Budějovice  
tel.: 385 520 088  
mobil: 777 234 032  
e-mail: budejovice@ranapece.cz



## **Přehled průměrného počtu zaměstnanců SPRP a jejich přepočtený stav za rok 2009 na pracovišti:**

| Pracoviště       | počet osob | Přepočteno na úvazky | muži | mateřská |
|------------------|------------|----------------------|------|----------|
| České Budějovice | 5,567      | 4,236                | 1    | 1        |

### **Vedoucí: Mgr. Jana Tušilová**

Středisko rané péče SPRP České Budějovice oslavilo v roce 2009 15 let poskytování rané péče v rodinách dětí se zrakovým a kombinovaným postižením s bydlištěm v Jihočeském kraji a okresech Pelhřimov a Havlíčkův Brod. Ačkoliv téměř devět měsíců středisko působilo v provizorních podmínkách, služby pro klienty fungovaly bez omezení. V květnu se podařilo spolu se středisky Plzeň, Praha a Liberec zorganizovat týdenní kurz pro rodiny z regionu Čechy v krásném prostředí Holenského Dvora.

Vzhledem k neustále narůstajícímu počtu žadatelů o službu rané péče jsme posílili odborný tým, jako poradkyně nastoupila v srpnu Ing. Mgr. Petra Samcová, Ph.D. První víkendová sobota po prázdninách patřila příjemnému setkání rodin v Hradcích s výtvarnou dílnou. Na konci září proběhla pro středisko velmi významná akce – stěhování do nových prostor na teologické fakultě, která nám nabídla jejich pronájem minimálně na dobu pěti let. Na financování stěhování, úprav prostor a jejich vybavení se významně podílel Magistrát města České Budějovice a Jihočeský kraj.

Děkujeme jim za zajištění důstojného zázemí pro poskytování rané péče klientům i pracovníkům střediska. Z finančních prostředků Nadačního fondu Českého rozhlasu, sbírky Světluška, byla nově zařízena místnost pro stimulaci zraku. Kromě programu stimulace zraku realizovaného v domácím prostředí tak mohou rodiny docházet i na ambulanci služby.

Za opakovanou podporu našich služeb děkujeme také Nadaci O<sub>2</sub> a Nadaci Leontinka, která nám zapůjčila služební automobil.

V listopadu se středisko zapojilo do Týdne rané péče výstavou fotografií „Jak se nám líbí svět“, na nichž rodiče – klienti střediska zachytili své děti. Vernisáž proběhla v unikátním prostoru kulturního centra Solnice v Českých Budějovicích. Byli na ní oceněni autoři vítězných fotografií, kteří se účastnili soutěže vyhlášené střediskem. U příležitosti 15. výročí založení střediska se uskutečnilo slavnostní otevření nových prostor, spojené s prezentací služeb rané péče. Mezi vzácnými hosty jsme přivítali zástupce TF JU, lékaře z neonatologického oddělení nemocnice, zástupce z řad dětských oftalmologů, pracovníků Magistrátu města České Budějovice a spolupracujících organizací, donátory, rodiny klientů a příznivce střediska.

Celoroční aktivity střediska vyvrcholily Předvánočním setkáním rodin.

Obľiba vzájemného setkávání rodičů s dětmi se odrazila nejen na milé atmosféře, ale i na mimořádném počtu účastníků těchto akcí v uplynulém roce.

### **Akce pro klienty: počet zúčastněných osob**

- Kurz pro rodiny z regionu Čechy (pořádaný pracovníky středisek České Budějovice, Liberec, Plzeň a Praha pro jejich klienty) 23. - 29. 5. 2009 pro 25 rodin/76 osob (26 dětí s postižením, 41 dospělých a 9 sourozenců)
- Seminář k sociální problematice 21. 4. 2009/15 osob
- Letní setkání 5. 9. 2009/37 osob, 22dospělých,15 dětí
- Vánoční setkání 6. 12. 2008/55 osob, 36 dospělých, 19 dětí

### **Akce pro veřejnost: počet zúčastněných osob**

- Výstava v prostorách Krajského úřadu Jihočeského kraje seznamující s terénním charakterem služby s názvem „Do práce jezdíme domů“ 2. - 6. 2. 2009
- Seminář pro pediatry 25. 6. 2009 v hotelu Bergamo v Č.Budějovicích /30osob



### **Týden rané péče:**

- Výstava „Jak se nám líbí svět“ 20. – 27. 11 2009
- Vernisáž výstavy 20. 11. 2009/55 osob, 40 dospělých, 15 dětí
- Oslava 15 let Střediska rané péče SPRP v Č.Budějovicích a slavnostní otevření nových prostor 26. 11. 2009/50 osob, 43 dospělých, 7 dětí
- 2 rozhovory pro Jihočeský rozhlas České Budějovice
- Reportáž v TV Gimi
- Rozhovor v TV Public

### **Akce pro studenty: počet zúčastněných osob**

- Odborná praxe studentů Teologické fakulty Jihočeské univerzity v Českých Budějovicích/2 studentky
- Odborná praxe studentky Vyšší odborné školy sociálně právní v Praze/1 studentka 2x
- Odborná praxe studentky Vyšší odborné školy Gustava Habrmána v České Třebové/1 studentka
- Studenti Teologické fakulty Jihočeské univerzity v Č. Budějovicích, Střední odborné školy zdravotnické v Č. Krumlově a Střední pedagogické školy v Prachaticích spolupracovali se střediskem na anketě pro veřejnost v rámci Týdne rané péče rozdali 400 anketních lístků.

### **Počet podaných projektů: 6 z toho realizovaných – úspěšných: 6**

Středisko se podílelo na komunitním plánování v rámci Rozvojového plánování sociálních služeb města České Budějovice.

### **Přehled nákladů a výnosů střediska:**

| Středisko rané péče SPRP České Budějovice |             | v Kč         |
|---|-------------|--------------|
| Náklady celkem                            |             | 3 097 042,76 |
| Výnosy celkem                             |             | 3 124 905,15 |
| Výnosy z vlastní činnosti                 |             | 362 763,81   |
| Dotace:                                   | MPSV        | 1 418 000,00 |
|   | Kraje       | 229 100,00   |
|   | Města, obce | 268 353,95   |
| Ostatní příjmy                            |             | 846 687,39   |
| Hospodářský výsledek                      |             | 27 862,39    |

## Sponzoři, dárci:

### Státní správa – ministerstva a krajské úřady

Ministerstvo práce a sociálních věcí  
Krajský úřad Jihočeského kraje  
Krajský úřad Kraje Vysočina

### Městské a obecní úřady

Magistrát města České Budějovice  
Město Borovany  
Město Jindřichův Hradec  
Město Počátky  
Město Strakonice  
Obec Arnešovice  
Obec Horní Pěna  
Obec Pohorská Ves  
Obec Turovec  
Obec Vacov  
Obec Velká Turná  
Obec Záboří (u ČB)  
Obec Záboří u Blatné

### Nadace

Nadační fond Českého rozhlasu – sbírka Světluška: 250 000,-  
Nadace O<sub>2</sub>: 100 000,-  
Nadace rozvoje občanské společnosti, sbírkový projekt České televize Pomozte dětem: 140 850,-  
Nadace Leontinka – dlouhodobé zapůjčení automobilu.

### Firmy

Alimpek spol. s r. o. České Budějovice  
Antoni spol. s r. o. Český Krumlov  
D.I.M. spol. s r. o. České Budějovice  
dm drogerie markt s r. o.  
Ing. Hlavnička Reko  
Koberce Strnad Lišov  
MK Fineco s r. o.  
MRG spol. s r. o.  
Schmied spol. s r. o. Trhové Sviny

### Soukromé osoby

#### (pomoc materiálního a jiného charakteru)

Sociální služby Světluška, o.p.s.  
Teologická fakulta Jihočeské univerzity v Č. Budějovicích  
SOU Lišov  
SPgŠ Prachatice  
SZŠ Český Krumlov  
kulturní zařízení Solnice  
rodina Horázných  
rodina Augustinových  
rodina Havrdových  
rodina Kalčíkových  
rodina Šeborových  
rodina Matláškových  
rodina Kolářových  
paní Anna Hadravová  
paní Vlasta Hořánková  
slečna Petra Pourová  
pan Tomáš Machula  
pan Bohumír Křištof  
pan Josef Pokorný

pan Miroslav Voráček  
pan Alan Kříšťan  
pan Miroslav Nejedlý  
pan Miroslav Vondráček  
pan Martin Modlitba  
pan Jiří Tušl  
pan Filip Čada  
pan Ondřej Doskočil  
pan Jakub Jaroš  
pan Kamil Houška a RP4



Nadační fond  
Českého rozhlasu

Nadace O<sub>2</sub>



# Středisko rané péče Liberec

Matoušova 406  
460 01 Liberec  
tel.: 485 109 564  
mobil: 777 234 033  
e-mail: liberec@ranapecce.cz



Přehled průměrného počtu zaměstnanců SPRP a jejich přepočtený stav za rok 2009 na pracovišti:

| Pracoviště | počet osob | Přepočteno na úvazky | muži | mateřská |
|------------|------------|----------------------|------|----------|
| Liberec    | 9,355      | 8,264                |      | 0,6      |

## Vedoucí střediska: PaedDr. Alexandra Bečvářová

Středisko rané péče SPRP Liberec poskytovalo v roce 2009 služby rodinám dětí se zrakovým a kombinovaným postižením v celé oblasti Královéhradeckého a v části Ústeckého kraje. V Libereckém kraji byla služba zajišťována i pro rodiny dětí s postižením v oblasti pohybové a mentální.

Služby byly rodinám poskytovány zejména formou konzultací v přirozeném domácím prostředí dítěte. Terénní charakter služeb doplňovaly ambulantní programy a akce pro rodiny.

V tomto roce jsme pořádali pravidelné kluby pro rodiče. Rodiče si sami vybírali témata, která je ve vztahu k výchově dítěte s postižením zajímala, a hledali společně řešení problémů, se kterými se často setkávají. Zvoleným tématem je provázel odborný lektor.

Středisko uspořádalo pro klientské rodiny Adventní setkání a čtyřdenní kurz pro rodiny, kterého se zúčastnilo 17 rodin. Kurz proběhl v příjemném prostředí u Máchova jezera v Doksech. Byl financován prostřednictvím NROS Blokového grantu.

V tomto roce jsme realizovali projekt „Žít v rodině“ podpořený Nadací rozvoje občanské společnosti z prostředků Finančních mechanismů EHP/ Norska. Cílem projektu bylo podpořit rodiny při výchově dítěte s postižením v jeho přirozeném prostředí, zajistit informovanost o službách a dostupnost služeb rané péče pro rodiny z cílové skupiny Střediska.

V rámci Týdne pro ranou péči jsme zorganizovali v Krajské vědecké knihovně v Liberci seminář pro veřejnost „Všechno jde, i když trochu jinak“. Zároveň proběhla i rozsáhlá kampaň zaměřená na zvýšení informovanosti o nabídce a poslání služby.

Služby rané péče rodinám dětí s postižením byly zajišťovány stálým týmem Střediska, který tvoří vedoucí střediska, poradkyně rané péče, koordinátorky služeb a účetní agendy a externí odborníci.

## Akce pro klienty:

### Kurz pro rodiny:

3. – 6. 9. 2009 v Doksech: 13 rodin bylo na kurzu ubytováno (39 osob), 4 rodiny přijížděly na program (cca 10 osob).

### Další akce

9. 2. 2009 Klub rodičů – téma orofaciální stimulace

9. 3. 2009 Klub rodičů – téma chirofonetika

6. 4. 2009 Klub rodičů – téma kraniosakrální terapie

11. 5. 2009 Klub rodičů – možnosti umístění dětí v předškolním zařízení, účast zástupců zařízení

15. 6. 2009 Klub rodičů – téma možnosti zařazení dítěte s PAS do vzdělávacího systému v Libereckém kraji

11. 12. 2009 – Adventní setkání

## Akce pro veřejnost:

### Informační akce pro veřejnost :

v rámci Dne komunitního plánování v Liberci, Dne zdravotně postižených v Jablonci nad Nisou, Dne sociálních služeb v Děčíně a Jablonci nad Nisou

Informační kampaň v rámci Týdne rané péče zaměřená na celou oblast působnosti střediska

- Veřejný seminář - Všechno jde i když trochu jinak konaný v Krajské vědecké knihovně v Liberci dne 23. 11. 2009

## Akce pro studenty:

24. 3. 2009 přednáška pro studenty, kteří studují obor speciální pedagogika na londýnské Roehampton university, účastníků 10

## Počet podaných projektů: 18 z toho realizovaných – úspěšných: 15

Středisko se podílelo na komunitním plánování měst Liberec, Jablonec nad Nisou, Jaroměř, Jičín, Děčín, Česká Lípa.

### Přehled nákladů a výnosů střediska:

| Středisko rané péče SPRP Liberec |             | v Kč         |
|----------------------------------|-------------|--------------|
| Náklady celkem                   |             | 6 496 919,18 |
| Výnosy celkem                    |             | 6 221 412,19 |
| Výnosy z vlastní činnosti        |             | 581 856,00   |
| Dotace:                          | MPSV        | 3 530 731,19 |
|                                  | Kraje       | 220 000,00   |
|                                  | Města, obce | 223 171,86   |
|                                  | EU          | 1 337 612,08 |
| Ostatní příjmy                   |             | 328 041,06   |
| Hospodářský výsledek             |             | -275 506,99  |

## Sponzoři a dárci:

### Státní správa:

Ministerstvo práce a sociálních věcí ČR

### Krajské úřady:

Krajský úřad Ústeckého kraje

Krajský úřad Královéhradeckého kraje

Krajský úřad Libereckého kraje

### Městské a obecní úřady:

Statutární město Liberec

Fond zdraví Statutárního města Liberec

Město Jablonec nad Nisou

Město Nový Bor

Město Česká Lípa

Město Jičín

Město Dvůr Králové n. Labem

Město Trutnov

Město Jaroměř

Město Svoboda nad Úpou

Město Tanvald

Město Doksy

Město Nový Bydžov

Město Český Dub

Město Raspenava

Město Žacléř

Město Šluknov

Město Rokytnice nad Jizerou

Město Smržovka

Město Velké Hamry

Obec Troskovice

Obec Lanžov

Obec Praskačka

Obec Křižany

Obec Dolní Branná



### Nadace:

Nadace Euronisa

Nadace Leontinka

Nadace Via, Fond T-Mobile pro regiony

Nadační fond Českého rozhlasu, sbírka Světluška

Jary, o.s.

Projekt „Žít v rodině“ realizovaný v rámci programu Blokovaný grant

Podpořeno grantem z Islandu, Lichtenštejska a Norska v rámci Finančního mechanismu EHP a Norského finančního mechanismu prostřednictvím Nadace rozvoje občanské společnosti

Poskytování služby raná péče v rámci projektu IP 1 Služby sociální prevence v Libereckém kraji

Tato služba je podporována projektem IP 1 – Služby sociální prevence v Libereckém kraji

č. CZ.1.04/3.1.00/05.00023

### Firmy:

Sky Restaurant, s.r.o

PSB-LBC s.r.o.

Oaza-net spol. s r.o.

Agency of Security FENIX, a.s.

### Soukromé osoby:

Ing. Ivana Černá

Ing. Jiří Kittner, primátor města Liberce

Pí. Zmrzliková

Marek Sýkora

Lukáš Urban

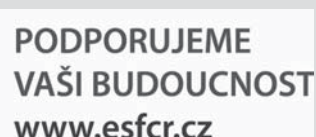
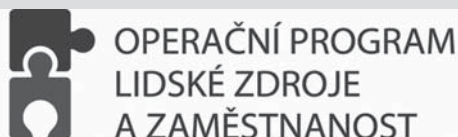

# Středisko rané péče Olomouc

Střední novosadská 356/52  
779 00 Olomouc  
tel.: 585 222 921  
mobil: 777 234 035, 777 234 135  
e-mail: olomouc@ranapece.cz



Přehled průměrného počtu zaměstnanců SPRP a jejich přepočtený stav za rok 2009 na pracovišti:

| Pracoviště | počet osob | Přepočteno na úvazky | muži | mateřská |
|------------|------------|----------------------|------|----------|
| Olomouc    | 6,714      | 5,615                | 1    | 2        |

## Vedoucí: Mgr. Tomáš Vyskočil

Středisko rané péče Olomouc již patnáct let poskytuje své služby rodinám s dětmi se zrakovým a kombinovaným postižením na území Olomouckého, Zlínského a Pardubického kraje. Služby střediska jsou ze 75% poskytovány terénní formou, prostřednictvím konzultací v rodinách. Stejně jako v předchozích letech jsme pořádali semináře pro rodiče na různá odborná témata i neformální setkávání rodin (předvánoční setkání). V multidisciplinárním týmu jsme externě spolupracovali s dětským neurologem – neonatologem MUDr. J. Hálkem, neuroložkou MUDr. M. Neklanovou, s neonatologem MUDr. L. Kantorem PhD, oftalmoložkou MUDr. K. Špačkovou, s psycholožkou Mgr. M. Pastuchovou. Naší novou kolegyní se v roce 2009 stala také koordinátorka pro finanční a hospodářskou agendu Světla Osladilová. Na podzim se středisku Olomouc podařilo získat nové prostory v budově Českého červeného kříže na adrese Střední novosadská 52. Sťahování střediska bylo plánováno po novém roce. I v tomto roce nadále pokračovala úspěšná spolupráce s olomouckou pobočkou Maltézské pomoci o.p.s., která pro nás školí dobrovolníky z řad studentů, kteří aktivně pomáhají našim klientským rodinám. Středisko se podílelo na komunitním plánování v regionu účastí v pracovní skupině 2 – Občané se zdravotním postižením, na Magistrátu města Olomouce.

Rádi bychom poděkovali za dobrou a příjemnou spolupráci týmu Nadace O<sub>2</sub>, celému týmu Nadačního fondu Českého rozhlasu, pracovníkům Nadace Leontinka a zástupcům společnosti ŠkoFIN, kteří nám prostřednictvím této nadace zapůjčili k užívání služební automobil pro naši terénní práci a v neposlední řadě firmě Kompakt za pomoc při zprostředkování a obhájení projektu „Sociální automobil“.

## Poděkování za celoroční spolupráci:

Nadaci O<sub>2</sub>  
Nadačnímu fondu Českého rozhlasu – Světluška  
Nadaci Leontinka

## Zvláštní poděkování:

Firmě Kompakt za zprostředkování sociálního automobilu  
Krajskému Úřadu Olomouc za poskytnutí finančního příspěvku na počítačové vybavení střediska.  
Maltézské pomoci – Centru Olomouc za výškolení dobrovolníků.  
Firmě Help Centrum s.r.o. Olomouc za dar rehabilitačního kočárku pro naše středisko.  
Společnosti ŠkoFIN za poskytnutí automobilu pro poskytování terénních služeb střediska.  
Střední pedagogické škole Přerov za spolupráci při pořádání akcí pro rodiny.  
Studentům – dobrovolníkům z VOŠ Caritas za pomoc při pořádání akcí pro rodiny.

A všem dalším, kteří nás v roce 2009 podporovali...

## Akce pro klienty (počet zúčastněných osob)

**Kurz pro rodiny** – Morava 31. 5. – 6. 6. – 7 rodin

8. 10. „Problematika krmení u dětí raného věku a rozvoj komunikačních dovedností“ – 12 osob

27. 10. „Nejsme v tom sami“ – 18 (osob)

4. 12. „Mikulášské setkání rodin“ – 25 (osob)

## Akce pro veřejnost (počet zúčastněných osob)

3/690 – víc nedodáno

## Akce pro studenty (počet zúčastněných osob)

7/124 – víc nedodáno

Středisko se podílelo na komunitním plánování Magistrátu města Olomouce a Krajského úřadu Olomouckého kraje.

**Počet podaných projektů : z toho realizovaných – úspěšných: 17 podaných/16 úspěšných**

### Přehled nákladů a výnosů střediska:

| Středisko rané péče SPRP Olomouc |              | v Kč         |
|----------------------------------|--------------|--------------|
| Náklady celkem:                  |              | 3 961 924,48 |
| Výnosy celkem:                   |              | 3 961 924,48 |
| Výnosy z vlastní činnosti:       |              | 124 173,00   |
| -Dotace                          | MPSV:        | 1 215 000,00 |
|                                  | Kraje:       | 25 000,00    |
|                                  | Města, obce: | 230 000,00   |
|                                  | EU:          | 1 497 194,00 |
| Ostatní příjmy:                  |              | 870 557,48   |
| Hospodářský výsledek:            |              | 0,00         |

### Sponzoři a dárci:

#### Státní správa a samospráva

ESF  
MPSV  
Krajský úřad Olomouckého kraje  
Statutární město Olomouc  
Město Prostějov  
Město Uničov  
Obecní úřad Halenkovice  
Obecní úřad Hlubočky  
Obecní úřad Věrovany  
Obecní úřad Ptení  
Obecní úřad Paseka  
Obecní úřad Rakov  
Obecní úřad Lutín

#### Nadace – české/zahraniční

Nadace Leontinka  
Nadační fond Českého rozhlasu – sbírka Světluška

#### Soukromé subjekty:

Kompakt spol. s r. o.  
firmě VNP s.r.o. Topolany  
Pan Jiří Mítek  
Prof. Ing. Jan Hálek, CSc  
Hopi-Popi a.s.

#### Poděkování za celoroční spolupráci:

Fakultní nemocnice Olomouc  
Univerzita Palackého Olomouc – Pedagogická fakulta  
Prof. Ing. Jan Hálek, CSc. – přednosta Ústavu lékařské biofyziky a biometrie, senátor ČR  
MUDr. Lumír Kantor, Ph.D. – primář Novorozeneckého oddělení Fakultní nemocnice  
Olomouc, předseda Neonatologické společnosti  
MUDr. Marta Neklanová  
MUDr. Kateřina Špačková  
PhDr. Leona Němcová  
Mgr. Martina Pastuchová

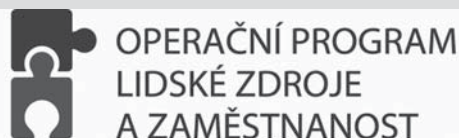

# Středisko rané péče Ostrava

Nádražní 80  
702 00 Ostrava  
tel.: 596 112 473,  
mobil: 777 234 036, 774567236  
e-mail: ostrava@ranapecce.cz



Přehled průměrného počtu zaměstnanců SPRP a jejich přepočtený stav za rok 2009 na pracovišti:

| Pracoviště | počet osob | Přepočteno na úvazky | muži | mateřská |
|------------|------------|----------------------|------|----------|
| Ostrava    | 10,209     | 7,097                | 0    | 1,5      |

## vedoucí: Mgr. Martina Dunděrová

Středisko rané péče SPRP Ostrava působí na území Moravskoslezského kraje od roku 1994. Za tu dobu jsme prožili roky úspěšné i obtížné. Rok 2009 byl úspěšný, i když nás potkaly velmi obtížné situace. Tou nejdůležitější byla havárie prostor v polovině roku, kterou se do konce roku nepodařilo napravit. Díky spolupracujícím organizacím, které nám zapůjčily náhradní prostory, jsme však mohli služby poskytovat bez výrazného omezení. Za to jim patří veliký dík. V průběhu roku došlo po dlouhé době také k personálním změnám. Na rodičovskou dovolenou odešla Mgr. Lucie Bartusková a na zahraniční stáž odjela Tereza Odložilíková, DiS. Nahradily je, na přechodnou dobu, naše dlouholetá kolegyně Mgr. Naďa Šňupárková a po mnoha letech se k nám také vrátila zakladatelka střediska Mgr. Pavlína Prymusová. Jako nová poradkyně rané péče také nastoupila Bc. Vladimíra Salvetová a na zástup na místo koordinátory finanční agendy Bc. Ivana Štibingerová. V roce 2009 jsme se zaměřili na informovanost o službách rané péče. Představovali jsme se nejen odborné veřejnosti, jako jsou zdravotníci a sociální pracovníci, ale také veřejnosti laické na dnech sociálních služeb, v rámci kampaně Týdne rané péče a také prostřednictvím médií – Českého rozhlasu Ostrava a České televize. Novou zkušeností s krásným výsledkem bylo natočení krátkého filmu o stimulaci zraku s názvem „KUK!“.

## Akce pro klienty:

**Kurz pro rodiny:** 2 dospělí, 2 děti

**Setkání rodin na „Čaji“**

**Leden** – povídání maminek+ soutěž o nejlepší moučník

**Únor** – prezentace Otto Bock

**Březen** – osobní asistence

**Duben** – rozvoj řeči

**Květen** – asistenční psi

**Červen** – povídání maminek

**Září** – procházka ZOO

**Říjen** – relaxační techniky a masáže dětí

**Listopad** – TRP – křest filmu a oslava 15 let

**Prosinec** – výroba vánočních svíců

## Akce pro veřejnost: počet zúčastněných osob

**Březen** – prezentace dětským neurologům – 40 lékařů (účast)

**Březen** – konference – úspěšnost integrace žáků se speciálními vzdělávacími potřebami v Polsku 40 os. (účast)

**Duben** – oftalmologický seminář – 30 lékařů (účast)

– velikonoční trhy – prezentace 30 os. (účast)

**Květen** – Den sociálních služeb Ostrava – 50 os. (účast)

**Červen** – Kyjovice akce Na soutoku 20 os. (účast)

**Září** – Den sociálních služeb Opava – 30 os. (účast)

**Říjen** – Den sociálních služeb – Frýdek-Místek 20 os. (účast)

**Listopad** – Týden rané péče – prezentace ve FUTURU – 20os., křest filmu+ oslava 15 let – 20 os.

## Akce pro studenty: počet zúčastněných osob

2 akce/23 osob



## Počet podaných projektů 40 / z toho realizovaných – úspěšných 36

Středisko se podílelo na komunitním plánování ve městech Ostrava, Opava, Frýdek-Místek, Nový Jičín, Hlučín.



### Středisko rané péče SPRP Ostrava oslavilo 15. narozeniny

#### Děkujeme za spolupráci:

**Tyfloservis Ostrava** – za propůjčení prostor k provádění funkčních vyšetření zraku

**Rodinné centrum Kaštánek** – za propůjčení prostor k setkávání rodin a oslavě 15. výročí

MUDr. Zuzana Válková, MUDr. Andrea Zakoutová, MUDr. Jan Všetička, Mgr. Martina Pastuchová, Mgr. Martin Lisník, Mgr. Marcela Jarolímová, David Najbrt, MADAPE s. r. o., Volné sdružení poskytovatelů rané péče v Moravskoslezském kraji, Asociace pracovníků v rané péči.

| Přehled nákladů a výnosů střediska: |             | v Kč         |
|-------------------------------------|-------------|--------------|
| Náklady celkem                      |             | 4 751 014,00 |
| Výnosy celkem                       |             | 4 597 126,00 |
| Výnosy z vlastní činnosti           |             | 180 580,00   |
| Dotace:                             | MPSV        | 1 900 000,00 |
|                                     | Kraje       | 788 579,00   |
|                                     | Města, obce | 673 000,00   |
| Ostatní příjmy                      |             | 1 054 967,00 |
| Hospodářský výsledek                |             | -153 888,00  |

#### Středisko rané péče Ostrava děkuje za podporu a přízeň těmto subjektům:

Ministerstvo práce a sociálních věcí  
Moravskoslezský kraj

##### Nadace:

Nadace OKD  
Nadační fond Českého rozhlasu  
Světluška – děkujeme za finanční příspěvek na projekt Rozvoj zrakového vnímání u dětí se zrakovým postižením, který je realizován s pomocí nadačního příspěvku „Nadačního fondu Českého rozhlasu ze sbírky Světluška“ a to ve výši 300 000 Kč  
Nadační fond Evraz  
Nadační fond Walmark a.s.  
Nadace profesora Vejdovského  
Nadační fond J&T

##### SMO:

Statutární město Ostrava  
SMO MOb Ostrava-Jih  
MOb Slezská Ostrava  
Statutární město Ostrava-Poruba  
Statutární město Ostrava – Mariánské Hory a Hulváky  
SMO Polanka nad Odrou

##### Další města:

Město Bruntál  
Město Bohumín  
Město Frýdek-Místek  
Statutární město Havířov  
Statutární město Karviná  
Město Krnov  
Statutární město Opava  
Statutární město Polanka nad Odrou  
Město Nový Jičín  
Město Třinec

##### Obce:

Obec Bystřice  
Obec Dolní Lutyně  
Obec Jakubčovice nad Odrou  
Obec Ludgeřovice  
Obec Starý Jičín

##### Firmy:

Gama o.o.p.p.  
In Group a. s.  
PricewaterhouseCoopers Česká republika, s. r. o.  
ZOO Ostrava

### Fyzické osoby:

Marta Kielarová, Mária Vaňková, Vladimír Galusek, Mgr. Irena Schubertová, Igor Vašut, Firma STANĚK - interiery - exteriery, Ivan Andraško a kolektiv

Dobrovolníci: Tereza Vašutová, Lenka Dostálová, Dana Šestáková, Karolína Hlaváčková

### Děkujeme za bezplatné uveřejnění banneru na těchto webových stránkách:

<http://maminkymaminkam.webnode.cz>, <http://www.mc-krtcecek.wz.cz/mc-krtcecek.html>, <http://www.baby-cafe.cz/>, <http://www.mcsmisek.cz/>, <http://www.rodina.cz/>, <http://www.mimibazar.cz/>, <http://www.postizenedeti.cz/>

### Poděkování za účast a podporu filmu o programu „Stimulace zraku“:

### Děkujeme za finanční podporu těmto subjektům:

Moravskoslezský kraj, Nadace OKD, program „Stimulace zraku“ podporuje Nadační fond Českého rozhlasu, sbírka Světluška

### Děkujeme natáčecímu týmu:

Free Art Records, s. r. o., jmenovitě: Pavel Löffelmann, Krunoslav Keteleš, David Berger  
moderátorka Alena Sasínová-Polarczyk

### Děkujeme rodinám, které se zúčastnily natáčení filmu o zrakové stimulaci.

### Děkujeme za spolupráci na filmu:

MUDr. Zuzaně Válkové, Csc., Paní Haně Hajdové s Vojtíškem, Rodinnému centru Kaštánek



**OSTRAVA!!!**

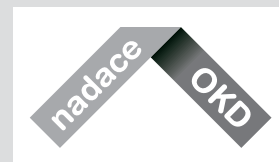

Nadační fond  
Českého rozhlasu

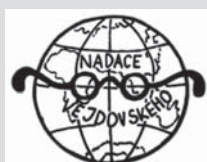

**OSTRAVA!!!**  
**MORAVSKÁ OSTRAVA  
A PŘÍVOZ**



# Středisko rané péče Plzeň

Tomanova 5  
301 00 Plzeň  
tel.: 377 420 035  
mobil: 777 234 037  
e-mail: plzen@ranapece.cz



Přehled průměrného počtu zaměstnanců SPRP a jejich přepočtený stav za rok 2009 na pracovišti:

| Pracoviště | počet osob | Přepočteno na úvazky | muži | mateřská |
|------------|------------|----------------------|------|----------|
| Plzeň      | 4          | 3,75                 |      | 1        |

## Vedoucí: Mgr. Miroslava Bartošová

Plzeňské Středisko v roce 2009 upevnilo svoji pozici v prostředí poskytovatelů služeb rané péče v Plzeňském a Karlovarském kraji. Potěšující je, že se na nás veřejnost stále častěji obrací s důvěrou a vědomím odbornosti zavedeného a fungujícího poskytovatele. Pozitivně vnímáme také jasnější orientaci odborných lékařů v sociálních službách, kteří dokáží správně nasměrovat a doporučit nás potenciálnímu klientovi.

Díky celorepublikové kampani „Týden rané péče“ zaznamenáváme širší povědomí veřejnosti o tom, co raná péče nabízí a pro koho je určena. V rámci kampaně proběhla v našich regionech komunikace s městy a obcemi a v době úsporných opatření v jejich rozpočtech si vážíme jejich podpory.

Personální obsazení se ve Středisku nezměnilo a provoz služby probíhal vcelku bez problémů. Na počátku roku byla poněkud nepříznivá finanční situace, ale nebylo nutné výrazně omezovat terénní a ambulantní programy, přesto že se počet klientů zvýšil. Vážíme si podpory Nadace Leontinka a společnosti Škofin, díky nimž můžeme využívat zapůjčený vůz Škoda Fabia pro poskytování konzultací v rodinách.

Rodiče zaujaly odborné semináře pořádané ve Středisku a zaměřené na alternativní komunikaci a epilepsii u dětí v raném věku. Přínosem byla vždy zajímavá přednáška a prostor pro dotazy rodičů.

Letní setkání rodin proběhlo za pěkného počasí na přilehlé zahradě zapůjčené od MŠ v Tomanově ulici. Pro současné klientské rodiny byla podnětná také přítomnost bývalých klientů, zejména jejich zkušenosti se situacemi, které současní klienti prožívají nyní.

Den otevřených dveří byl v tomto roce určen zejména rodičům, lékařům a pracovníkům úřadů. Mohli si zde vyzkoušet praktické dovednosti při orientaci v prostoru bez zapojení zraku a práci s dalšími zrakově stimulačními pomůckami.

Věříme, že poskytování našich služeb nebude ani v následujících letech ohroženo a budeme moci pokračovat v podpoře rodin se zrakově nebo kombinovaně postiženým dítětem.

Rádi bychom poděkovali všem nadacím a právnickým osobám, které nám pomáhají a podporují nás a uvítáme další firmy, fyzické či právní osoby, které by s námi chtěli spolupracovat a podpořit nás.

Velmi si vážíme dlouhodobé vynikající spolupráce s neonatologickým oddělením Fakultní nemocnice v Plzni. Vzájemné informování o péči oddělení a rané péči je k užítku hlavně klientům, kteří získávají přesnější informace o poskytovaných službách.

## Poděkování:

Kolektivu neonatologického oddělení FN Plzeň za dlouhodobou spolupráci a včasnou informovanost rodičů dětí s postižením o službách rané péče.

Firmě Otto Bock ČR za prezentační akci a dodání speciálních rehabilitačních pomůcek se servisními službami.

Vodárně Plzeň a.s., Plzeňské teplárenské a.s., Západočeské plynárenské za opakovanou finanční podporu.

## Akce pro klienty (počet zúčastněných):

### Akce českých Středisek: Kurz pro rodiny v Holenském Dvoře

### Akce Střediska rané péče SPRP Plzeň:

- 4. 4. seminář pro rodiče na téma: Povídej si se mnou – rozvoj poznávacích schopností a komunikačních funkcí u dětí v raném věku, speciální pedagog Krista Hemzáčková, účast 6 rodin/14 osob
- 29. 8. Letní setkání současných i bývalých klientských rodin, účast 9 rodin/27 osob
- 31. 10. seminář pro rodiče na téma: Epilepsie u dětí v raném věku aneb na co v ordinaci není čas, MUDr. Jitka Rokytová – dětský neurolog, účast 8 rodin/25 osob

### Akce pro veřejnost (počet zúčastněných osob):

- 17. 6. Den otevřených dveří spojený s prezentací firem Otto Bock ČR - rehabilitační pomůcky, Benjamin, Lokki - hračky a pomůcky, účast 15 osob
- Týden rané péče - návštěvní dny ve Středisku

### Počet podaných projektů 9 / z toho realizovaných - úspěšných 6

Středisko se podílelo na komunitním plánování ve městě Plzeň a v Karlovarském kraji.

| Přehled nákladů a výnosů střediska: |             | v Kč         |
|-------------------------------------|-------------|--------------|
| Náklady celkem                      |             | 1 837 320,14 |
| Výnosy celkem                       |             | 1 841 715,07 |
| Výnosy z vlastní činnosti           |             | 2 900,00     |
| Dotace:                             | MPSV        | 1 409 480,40 |
|                                     | Kraje       | 20 000,00    |
|                                     | Města, obce | 156 981,49   |
| Ostatní příjmy                      |             | 252 353,18   |
| Hospodářský výsledek                |             | 4 394,93     |

### Sponzoři a dárci

#### Státní správa a samospráva

Ministerstvo práce a sociálních věcí  
Krajský úřad Plzeňského kraje  
Magistrát města Plzně  
Úřad městského obvodu Plzeň 1  
Úřad městského obvodu Plzeň 3  
Úřad městského obvodu Plzeň 4  
Město Lázně Kynžvart  
Město Přeštice  
Město Nejdeč  
Obec Útvina  
Obec Staré Sedlo

#### Nadace - české / zahraniční:

Nadace ČEZ  
Nadační fond Českého rozhlasu ze sbírky Světluška poskytl  
200 000Kč  
Nadace Leontinka

#### Právnícké osoby:

ŠkoFIN s.r.o.  
Otto Bock ČR s.r.o.  
Západočeská plynárenská, a.s.  
Západočeská teplárenská a.s.  
K+B Expert, s.r.o.

#### Soukromé osoby - poděkování:

ředitelce MŠ v Tomanově ulici za půjčení zahrady  
na letní setkání  
Jiřímu Zahradníkovi za návrh a realizaci posteru ke kampani  
„Týden rané péče“  
Petru Pecháčkovi za práci pro Středisko  
Rodině Stehlíkových za věcný dar



Nadační fond  
Českého rozhlasu



PLZEŇSKÝ KRAJ



# Středisko rané péče Praha

Trojická 2/387  
128 00 Praha 2  
tel.: 224 826 860,  
mobil: 777 234 131  
e-mail: praha@ranapece.cz



## Přehled průměrného počtu zaměstnanců SPRP a jejich přepočtený stav za rok 2009 na pracovišti:

| Pracoviště | počet osob | Přepočteno na úvazky | muži | mateřská |
|------------|------------|----------------------|------|----------|
| Praha      | 12,4       | 9,438                | 1    | 1        |

### Vedoucí: Bc. Lucie Gregorová

V roce 2009 poskytovalo Středisko rané péče SPRP Praha služby na území hl. m. Prahy, Pardubického, Středočeského a Ústeckého kraje. Cílovou skupinou pražského střediska jsou tradičně rodiny dětí se zrakovým (od narození do 4 let) a kombinovaným postižením (z nichž jedno postižení je zrakové) od narození do 7 let věku. Poskytovali jsme především terénní služby rané péče, dále i programy ambulantní, např. stimulace zraku.

Klienti střediska měli možnost využít konzultantky pro podporu rodiny a konzultantky pohybového vývoje. Uspořádali jsme dva odborné semináře, pro rodiny dětí s albinismem a s kataraktou. Ve středisku také probíhala setkání rodičů, jejichž hlavním cílem bylo umožnit rodičům výměnu informací, sdílení zkušeností s řešením podobné náročné životní situace, ale také podpora vytvoření vzájemných vztahů. Při setkáních poradkyně nabízely možnosti nejrůznějších výtvarných aktivit a rovněž relaxační a energetizační cvičení.

Ve středisku jsme po celý rok poskytovali zájemcům z řad klientských rodin program stimulace zraku s podporou Nadace Českého rozhlasu ze sbírky Světluška. Díky firemní soutěži společnosti GTS Novera se v lednu rozrostl náš autopark o další vůz Škoda Fabia. Společnost ŠkoFIN s.r.o. prostřednictvím nadace Leontinka podpořila v březnu středisko dlouhodobým zapůjčením automobilu Škoda Fabia. V roce 2009 jsme tedy měli k využití 4 vozy, které zefektivnily naši terénní práci.

Tak jako v předchozích letech jsme spolupracovali a poskytovali praxi studentům z PedF UK, VOŠ Jasminové a VOŠ Evropské. Účastnili jsme se 1. konference o rané péči v České republice „20 let na cestě“, která se konala v září 2009 v Olomouci.

V neposlední řadě jsme se po celý rok intenzivně věnovali procesu zvyšování kvality poskytovaných služeb a vzdělávání.

### Akce pro klienty:

- Kurz pro rodiny v Holenském Dvoře - 48 osob
- Seminář pro rodiny dětí s albinismem - 9 rodin
- Setkání rodičů 7x - 43 rodin
- Seminář „Dítě s kataraktou - možnosti stimulace, jak na okluzi, zkušenosti školáků“ - 27 osob

### Akce pro veřejnost:

- Den otevřených dveří 30.9.2009
- Tactus.cz 2009 - soutěž hmatových knih
- Bambiriáda 2009
- 1. konference o rané péči v České republice „20 let na cestě“
- ICEVI-Europe - evropská konference v Dublinu
- Obchodní dům Tesco Smíchov - zážitkový program

### Akce pro studenty:

- Prezentace rané péče a zážitkový program - VOŠ zdravotnické a SZŠ v Praze 4
- Kazuistický seminář na VOŠ evangelické v Praze 4

### Počet podaných projektů 16 / z toho realizovaných - úspěšných 12

Středisko se podílelo na komunitním plánování v kraji Hl. město Praha, Středočeský, Ústecký a Pardubický kraj, MČ Praha 10

| Přehled nákladů a výnosů střediska: |             | v Kč         |
|-------------------------------------|-------------|--------------|
| Náklady celkem                      |             | 4 987 679,50 |
| Výnosy celkem                       |             | 4 893 713,66 |
| Výnosy z vlastní činnosti           |             | 110 508,00   |
| Dotace:                             | MPSV        | 3 668 600,00 |
|                                     | Kraje       | 420 000,00   |
|                                     | Města, obce | 157 294,00   |
| Ostatní příjmy                      |             | 537 311,66   |
| Hospodářský výsledek                |             | -93 965,84   |

## Sponzoři a dárci

### Děkujeme:

#### Státní správě – ministerstvu a krajským úřadům

Ministerstvo práce a sociálních věcí  
Hlavnímu městu Praha  
Středočeskému kraji  
Pardubickému kraji  
Ústeckému kraji

#### Městům a Obcím:

Městské části Praha 1  
Městské části Praha 6  
Městu Benešov  
Městu Beroun  
Městu Dobřichovice  
Městu Kadaň  
Městu Kralupy nad Vltavou  
Městu Lysá nad Labem  
Městu Mělník  
Městu Mnichovice  
Statutárnímu městu Most  
Městu Pečky  
Městu Votice  
Městu Unhošť  
Městysu Louňovice pod Blaníkem  
Obci Kamenice  
Obci Kamenné Žehrovice  
Obci Okrouhlo  
Obci Podluhy  
Obci Polepy  
Obci Vlčkov pod Oškobrhem  
Obci Kounice

#### Nadacím:

Nadačnímu fondu Českého rozhlasu  
sbírka Světluška  
Nadaci Leontinka

#### Firmám:

MEDESA, s.r.o.  
SUDOP PRAHA a.s.  
Mounfield a.s.

ŠkoFIN s.r.o.

#### Jednotlivcům:

Panu Zdeňku Benešovi  
Paní Aleně Hlavinkové  
Panu Ing. Daliboru Vytlačilovi  
Panu Mgr. Tomáši Slabému  
Panu Pavlu Wicherovi  
Paní Petře Voglové  
Paní Růženě Poborské  
Paní Mgr. Bohdaně Novákové  
Panu Mgr. Martinu Hájkovi  
Paní Stanislavě Štokové  
Panu Ivanu Ondřejkovi  
Paní Aleně Kurkové  
Rodině Pfeiferových

#### Za pravidelnou finanční podporu:

Paní Marcelle Vondráčkové  
Panu Petru Hrochovi Binderovi  
Panu Ing. Petru Filipcovi  
Panu Doc. MUDr. Janu Rothovi, CSc.

#### Za věcný dar:

Výrobnímu družstvu nevidomých SPEKTRA  
Rodině Vaňkových  
Rodině Tetaurových  
Paní Maškové  
Paní Danielové

#### Zvláštní poděkování patří:

Panu Petru Kaufmanovi za věcný dar – polohovací židličku Mygo od firmy Otto Bock v hodnotě 100.000,-  
Společnosti GTS Novera za věcný dar – automobil Škoda Fabia a panu Gráfkovi za jeho zprostředkování.



Nadační fond  
Českého rozhlasu



## VII. Tým Společnosti pro ranou péči:



Tým naší organizace tvoří rodiče/klienti, kteří jsou nám partnery v rozhodování o skladbě a kvalitě služeb; zaměstnanci, kteří svým přístupem a odborností garantují kvalitu služeb, dále ti, kteří pro nás pracují na dohodu či na faktury na konkrétních a krátkodobých úkolech a pomáhají nám zajišťovat flexibilitu a komplexnost naší nabídky, supervizoři starající se o kvalitu služeb a podporu zaměstnanců a v neposlední řadě odborníci a lektori ze spolupracujících a návazných pracovišť.

### V roce 2009 našimi pracujícími zaměstnanci byli:

Hrachovinová Eva, Mgr., Hrachovinová Petra, Nykodýmová Daniela, Polanková Kateřina, Bc., Slámová Silvie, Bc., Holešovská Jana, Mgr., Kudelová Ivana, Mgr., Jurenková Marie, Mgr., Krušoftová Petra, Kolečková Zuzana, Ducarová Jana, Němcová Karla, Mgr., Rainerová Lucie, Bc., Papoušková Martina, Mgr., Trajerová Hana, ing., Tušlová Jana, Mgr., Modlitbová Marie, Mgr., Sitařová Andrea, Mgr., Čada Filip, Sedlmayerová Malgorzata, Mgr., Stanická Lucie, Mgr., Urbanová Milena, Mgr., Prošková Michala, Mgr., Jancíková Mária, PaedDr., Hasoňová Hana, Bečvářová Alexandra, PaedDr., Brabcová Miroslava, Hejralová Lucie, Bc., Knajřlová Olga, Mgr., Čechlovská Kateřina, Hradilková Terezie, Mgr., Hladíková Anna, Mgr., Kaválková Laura, ing., Kovárníková Kateřina, Mgr., Klopová Lenka, Berná Anna, Suchánková Bohuslava, ing., Matyášová Pavla, Mgr., Klicperová Hana, Mgr., Koubková Lenka, Bc., Hálková Petra, Navrátilová Petra, DiS., Hanušová Věra, Svobodová Eva, Loskotová Martina, Vyskočil Tomáš, Mgr., Kellarová Petra, DiS., Dunděrová Martina, Mgr., Dunděrová Markéta, Mgr., Chalupová Romana, Mgr., Krajíčková Eva, DiS., Theimerová Kamila, Odložilíková Tereza, DiS., Bartusková Lucie, Mgr., Kuvíková Simona, Kuchařová Ivana, Bartošová Miroslava, Mgr., Kravcová Jiřka, DiS., Dostálová Jana, Pecháčková Zuzana, Bc., Čechová Zuzana, Bc., Gregorová Lucie, Bc., Cihlová Petra, Mgr., Heidlerová Michaela, ing., Magerová Lucie, Mgr., Pexiederová Alice, Bc., Poslušná Eva, Mgr., Vaňkátová Martina, Mgr., Vachulová Jana, PaedDr., Štvrtňová Jana, Mgr., Herynková Martina, Mgr., Skalická Markéta, PaedDr., Vachule Marek, Králová Martina, Mgr., Doležalová Jana, Bc., Horáková Eva, Mgr., Osladilová Světlá, DiS., Prymusová Pavlína, Mgr., Salvetová Vladimíra, Bc., Samcová Petra, Ing. Mgr., Štibingerová Ivana, Bc., Šňupárková Naděžda, Mgr., Čučková Markéta, Bc., Kvochová Lenka

### Externí spolupracovníci (dohody o provedení práce, fakturované služby):

Bako Tomáš, Baková Jiřina, Baptie Jana, Bátěk Štěpán, Bečvářová Alice, Bozděchová Miluše, Brandová Blanka, Čermáková Eva, Čermáková Jiřina, Červenáková Hana, Čmolová Zuzana, Daněk Vít, Dolejší Iveta, Donátová Lucie, Doskočilová Kateřina, Dostál Bohuslav, Dubická Veronika, Dumalas Andreas, Dušková Lenka, Gvenetadze Timur, Hajdinová Marta, Hálek Jan, Hemzáčková Krista, Horáčková Irena, Horáková Eva, Hořánková Vlasta, Hradcová Dana, Hradilková Žofie, Chládková Lenka, Jancíková Mária, Janečka Zbyněk, Jehličková Jiřina, Jirát Antonín, Jungwirthová Iva, Kmínková Ivana, Kochová Klára, Kochová Terezie, Kolečková Jana, Krejčířová Dana, Kuchtová Veronika, Kunová Alena, Kynčlová Martina, Loupanec Petr, Lovečková Anna, Macháček Vlastimil, Matějková Irena, Matyášová Pavla, Milková Eva, Milská Marie, Moravcová Dagmar, Mošnerová Lucie, Mošnerová Magdalena, Myersová Barbora, Najbrt David, Němcová Michaela, Němeček Pavel, Omastová Veronika, Pastuchová Martina, Pavelková Zuzana, Pavlíčková Hana, Pecháček Petr, Pecháčková Zuzana, Pexieder Michal, Plšková Helena, Pokorný Jiří, Polák Miroslav, Pospíšilová Markéta, Pourová Petra, Pýchová Eva, Rainerová Lucie, Rosenberg Jan, Rosická Dana, Rotreklová Eva, Roudnická Markéta, Růzha Vojtěch, Skalová Pavla, Sláma Miloslav, Sluková Petra, Smíšková Šárka, Strenková Veronika, Syrová Martina, Syslová Dana, Šándorová Zdenka, Šenková, Kateřina, Šeuerová Eva, Šmerdová Lenka, Špačková Kateřina, Štaif Petr, Štoková Slávka, Šušor Petr, Tvrdá Andrea, Vachulová Markéta, Václavík Jan, Válková Zuzana, Vidová Tímea, Vodičková Zdenka, Vyhlídal Tomáš, Zobanová Anna

**Děkujeme za pomoc a podporu našim kolegyním na mateřské dovolené, našim příbuzným a přátelům, kteří pomáhají Společnosti pro ranou péči a klientům prací, radou i podporou.**

### Přehled průměrného počtu zaměstnanců SPRP a jejich přepočtený stav za rok 2009 na pracovišti:

| Pracoviště               | počet osob    | Přepočteno na úvazky | muži     | mateřská   |
|--------------------------|---------------|----------------------|----------|------------|
| <b>Metodické centrum</b> | <b>6,046</b>  | <b>4,613</b>         | <b>0</b> | <b>0,5</b> |
| <b>Praha</b>             | <b>12,4</b>   | <b>9,438</b>         | <b>1</b> | <b>1</b>   |
| <b>České Budějovice</b>  | <b>5,567</b>  | <b>4,236</b>         | <b>1</b> | <b>1</b>   |
| <b>Liberec</b>           | <b>9,355</b>  | <b>8,264</b>         | <b>0</b> | <b>0,6</b> |
| <b>Brno</b>              | <b>10,417</b> | <b>7,563</b>         | <b>0</b> | <b>1,1</b> |
| <b>Olomouc</b>           | <b>6,714</b>  | <b>5,615</b>         | <b>1</b> | <b>2</b>   |
| <b>Ostrava</b>           | <b>10,209</b> | <b>7,097</b>         | <b>0</b> | <b>1,5</b> |
| <b>Plzeň</b>             | <b>4</b>      | <b>3,75</b>          | <b>0</b> | <b>1</b>   |
| <b>celkem</b>            | <b>64,708</b> | <b>50,576</b>        | <b>3</b> | <b>8,7</b> |

### Přehled průměrného počtu zaměstnanců SPRP a jejich přepočtený stav za rok 2009 podle dosahu služeb:

| Dosah služeb                  | počet pracovníků | přepočteno na úvazky |
|-------------------------------|------------------|----------------------|
| <b>Celorepublikové služby</b> | <b>19,25</b>     | <b>6,70</b>          |
| <b>Regionální služby</b>      | <b>45,458</b>    | <b>43,88</b>         |

# VIII. Zpráva o hospodaření SPRP



## Finanční zpráva

Organizace vede podvojně účetnictví v souladu se zákonem č.563/1991 Sb. o účetnictví v platném znění.

### V účetnictví v roce 2009 bylo odděleně vedeno a sledováno:

7 organizačních jednotek Společnosti pro ranou péči o.s. se samostatným hospodařením

+ Metodické centrum

13 zakázek – aktivit v rámci činností Společnosti pro ranou péči

278 centrálních i regionálních finančních zdrojů - projektů

### Hospodářský výsledek za rok 2009: zisk ve výši 5.589,99Kč

#### Výrok auditora Ing. Jany Kutilové ze dne 27. 3. 2010:

„Podle mého názoru „Vyúčtování neinvestiční dotace z kapitoly 313 – MPSV, s evidenčním číslem S0063/013 a projektem č. 1 0109/001“ podává věrný a poctivý obraz o jejím vyúčtování, které předkládá Společnost pro ranou péči za rok 2009. Zaúčtování dotace je provedeno v souladu s českými účetními předpisy.“

## Přehled hospodaření SPRP:

### 1. Struktura nákladů a výnosů SPRP (kumulovaná):

| Náklady                       | v Kč                 | v %         |
|-------------------------------|----------------------|-------------|
| Mzdové náklady                | 16 326 870,62        | 47,03%      |
| Zákonné sociální pojištění    | 4 821 380,54         | 13,89%      |
| Spořeba materiálu             | 3 315 481,86         | 9,55%       |
| Spořeba energie, plynu, tepla | 356 013,19           | 1,03%       |
| Spořeba PHM                   | 544 397,98           | 1,57%       |
| Opravy a udržování            | 686 669,94           | 1,98%       |
| Cestovné                      | 421 969,78           | 1,22%       |
| Služby                        | 5 253 994,64         | 15,13%      |
| Ostatní sociální náklady      | 68 128,00            | 0,20%       |
| Náklady na reprezentaci       | 134 303,33           | 0,39%       |
| Daně a poplatky               | 33 889,40            | 0,10%       |
| Pojištění                     | 410 032,21           | 1,18%       |
| Odpisy                        | 943 675,92           | 2,72%       |
| Ostatní náklady               | 996 755,34           | 2,87%       |
| Příspěvky mezi složkami       | 400 128,68           | 1,15%       |
| Prodaný materiál              | 782,60               | 0,00%       |
| <b>NÁKLADY CELKEM</b>         | <b>34 714 474,03</b> | <b>100%</b> |

| Výnosy                                   | v Kč                 | v %         |
|--|----------------------|-------------|
| Provozní dotace ze st.rozpočtu           | 20 694 739,01        | 59,60%      |
| Provozní dotace od krajů                 | 1 955 492,00         | 5,63%       |
| Provozní dotace od měst, obcí            | 2 225 752,20         | 6,41%       |
| Prostředky poskytnuté z EU               | 2 834 806,08         | 8,16%       |
| Příspěvky od FO a PO                     | 108 735,54           | 0,31%       |
| Přijaté příspěvky od nadací z ČR         | 2 994 440,95         | 8,62%       |
| Přijaté příspěvky od zahraničních nadací | 0,00                 | 0,00%       |
| Tržby za vzdělávání a semináře           | 94 168,20            | 0,27%       |
| Tržby za služby od klientů               | 917 989,71           | 2,64%       |
| Předplatné časopisu Rolnička             | 55 220,00            | 0,16%       |
| Tržby za kurzy pro rodiny                | 301 303,00           | 0,87%       |
| Tržby z prodeje materiálu                | 249 844,00           | 0,28%       |
| Čerpání příspěvků z minulého období      | 2 038 580,89         | 5,87%       |
| Přijaté úroky                            | 73 322,44            | 0,21%       |
| Přijaté příspěvky – služby               | 175 670,00           | 0,51%       |
| <b>VÝNOSY CELKEM</b>                     | <b>34 720 064,02</b> | <b>100%</b> |



## 2. Celorepublikové projekty:

|  | v Kč                |
|--|---------------------|
| MPSV program sociální služby projekt 100 | 4 433 000,00        |
| MPSV program podpora rodiny projekt 102  | 364 796,00          |
| <b>CELKEM</b>                            | <b>4 797 796,00</b> |

## 3. Podíl jednotlivých krajů na financování regionálních služeb SPRP:

| Kraj                           | MPSV v Kč            | v %         | Kraje v Kč          | v %            |
|--------------------------------|----------------------|-------------|---------------------|----------------|
| Magistrát hlavního města Prahy | 1 703 066,42         | 9,27%       | 200 000,00          | 10,23%         |
| Středočeský kraj               | 988 600,00           | 6,32%       | 100 000,00          | 5,11%          |
| Pardubický kraj                | 630 000,00           | 4,03%       | 50 000,00           | 2,56%          |
| Ústecký kraj                   | 1 386 000,00         | 8,86%       | 140 000,00          | 7,16%          |
| Jihočeský kraj                 | 1 210 000,00         | 7,73%       | 170 000,00          | 8,69%          |
| Liberecký kraj                 | 1 894 731,19         | 12,11%      | 0,00                | 0,00%          |
| Královéhradecký kraj           | 1 050 000,00         | 6,71%       | 150 000,00          | 7,67%          |
| Jihomoravský kraj              | 1 742 400,00         | 11,14%      | 173 000,00          | 8,85%          |
| Kraj Vysočina                  | 705 000,00           | 4,51%       | 131 600,00          | 6,73%          |
| Olomoucký kraj                 | 415 000,00           | 2,65%       | 25 000,00           | 1,28%          |
| Zlínský kraj                   | 862 665,00           | 5,51%       | 0,00                | 0,00%          |
| Moravskoslezský kraj           | 1 900 000,00         | 12,15%      | 795 892,00          | 40,70%         |
| Plzeňský kraj                  | 919 480,40           | 5,88%       | 20 000,00           | 1,02%          |
| Karlovarský kraj               | 490 000,00           | 3,13%       | 0,00                | 0,00%          |
| <b>CELKEM</b>                  | <b>15 896 943,01</b> | <b>100%</b> | <b>1 955 492,00</b> | <b>100,00%</b> |

## Podíl dotací a finančních příspěvků na výnosech SPRP

| Dárci                            | v Kč                 | %              |
|----------------------------------|----------------------|----------------|
| Dotace MPSV                      | 20 694 739,01        | 59,60%         |
| Kraje                            | 1 955 492,00         | 5,63%          |
| Města a obce                     | 2 225 752,20         | 6,41%          |
| EU projekty                      | 2 834 806,08         | 8,16%          |
| Příspěvky FO, PO                 | 108 735,54           | 0,31%          |
| Domácí nadace                    | 2 994 440,95         | 8,62%          |
| Zahraniční nadace                | 0,00                 | 0,00%          |
| Ostatní dárci                    | 0,00                 | 0,00%          |
| Čerpání příspěvků z minulých let | 2 038 580,89         | 5,87%          |
| Tržby                            | 1 563 304,91         | 4,50%          |
| Přijaté úroky                    | 73 322,44            | 0,21%          |
| Ostatní výnosy                   | 230 890,00           | 0,67%          |
| <b>CELKEM</b>                    | <b>34 720 064,02</b> | <b>100,00%</b> |

**Podíl dárců na zakázce "2" Kurz pro rodiny - Holenský dvůr:**

|  |            |         |
|--|------------|---------|
| Celkové náklady:                                 | 514 324,00 | 100,00% |
| Financováno z projektu                           | v Kč       | v %     |
| 102 - MPSV                                       | 58 652,00  | 11,40%  |
| 310 - Nadační fond Č. rozhlasu, sbírka Světluška | 200 000,00 | 38,89%  |
| 800 - Nadace pro obnovu a rozvoj                 | 35 000,00  | 6,81%   |
| 307 - Platby od klientů                          | 220 762,00 | 42,92%  |

**Podíl dárců na zakázce "3" Kurz pro rodiny - Velké Losiny:**

|  |            |         |
|--|------------|---------|
| Celkové náklady:                                 | 384 065,60 | 100,00% |
| Financováno z projektu                           | v Kč       | v %     |
| 102 - MPSV                                       | 51 800,00  | 13,50%  |
| 310 - Nadační fond Č. rozhlasu, sbírka Světluška | 196 890,72 | 51,26%  |
| 800 - Nadace pro obnovu a rozvoj                 | 2 271,88   | 0,60%   |
| 165 - Olomoucký kraj                             | 25 000,00  | 6,50%   |
| 901 - Platby od klientů                          | 108 103,00 | 28,15%  |

**Zakázka č. 8 – Kurz Instruktor stimulace zraku, projekt Učíme se dívat**

|   |            |
|---|------------|
| Financováno z projektu                          | v Kč       |
| Nadační fond Českého rozhlasu, sbírka Světluška | 190 000,00 |

## Služby rané péče

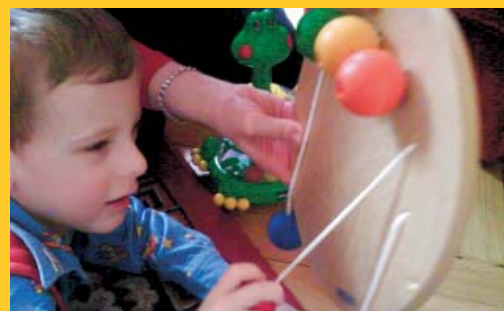

## Vzdělávání

Seminář pro zaměstnance SPRP



Kurz Instruktor stimulační zrak



1. konference o rané péči Olomouc



1. konference o rané péči Olomouc



ICEVI-Europe Board meeting Praha



**Kurzy pro rodiny byly financovány z příspěvku Nadačního fondu Českého rozhlasu ze sbírky Světluška, Ministerstva práce s sociálních věcí z programu Podpora rodiny a z příspěvku rodičů. Nadační fond Českého rozhlasu financoval také kurz Instruktor stimulace zraku, projekt Učíme se dívat.**



Nadační fond  
Českého rozhlasu



**Společnost ŠkoFIN s.r.o. prostřednictvím Nadace Leontinka podporuje terénní práci služby raná péče pro rodiny dětí se zrakovým postižením v ČR. Podporuje provoz sedmi vozů pro poradkyně rané péče Společnosti pro ranou péči, které tak mohou poskytovat poradenství nevidomým a slabozrakým dětem a jejich rodinám v jejich přirozeném prostředí**

**ŠkoFIN**  
originální finanční služby



nadace leontinka

**Nadace Leontinka financovala také Sadu pro vyšetření zraku v domácím prostředí - KUFŘ POSEL.**



Vydala Společnost pro ranou péči v červnu 2010

Náklad 600 kusů

Grafická úprava: Euro Agency

Tisk: Press Servis, s. r. o., Jílovská 1167/71a, Praha 4